Regd No. M. 1118

సంపుటం 49 సంచిక 227

ఆంధ్రపత్రిక

FOUNDER DESODHARAKA K. NAGESWARA RAO

మంగళవారం 20-11-1962 ★★★ THE ANDHRA PATRIKA - MADRAS 4 పుటలు 7 నయాపైసలు

ఆంధ్ర సచిత్ర వారపత్రిక

సంవత్సరం చందా	...	13 00
అర్ధ సంవత్సరం చందా	...	6 50
విడి ప్రతి	...	25

భారతి (సాహిత్య మాసపత్రిక)

సంవత్సరం చందా	...	12 00
అర్ధ సంవత్సరం చందా	...	6 00
విడి ప్రతి	...	1 00

30/836

కమ్యూనిస్టు చైనా మర్మాలమీద కమ్యూనిస్టు నీడ పడకుండా అర్థం చేసుకోవాలి. ప్రయోజనకరమైన గ్రంథం

'భూలోక స్వర్గం' వెల: రు. 3-8-0

(అక్షర రత్నాల కమ్యూనిస్టు మానిఫెస్టో)

రచన: శ్రీ. సి. కొండయ్య, ఎం.ఎల్.ఎ.

కొనుగోలు: నిత్యలా పబ్లిషర్స్, 97, సంతపేట, నెల్లూరు.

నీఫా లోపలంగ్ తోపాటు నీలాకనుమకూడా చైనా వశం: ప్రధాని ప్రకటన

లడక్‌లో చుసుల్ విమానాశ్రయంపై కాల్పులు: రెండు స్థావరాలకు దెబ్బ

ఎంతకాలంపట్టినా చైనా సేనను తరిమివేయడం తథ్యమని లోక్‌సభలో హామీ

న్యూఢిల్లీ, నవంబరు 19:

నీఫా ప్రాంతంలో పలాంగ్ తోపాటు నీలాకనుమకూడా చైనా సేనల వశమైందని ప్రధాని నెహ్రూ నేడు లోక్‌సభలో ప్రకటించారు. లడక్‌లో చుసుల్ ప్రాంతంలో ఇంకా పోరాటం సాగుతున్నది.

[నీలాకనుమ నీఫాలోని కామెంగ్ మండలంలో వున్నది.]

నీలాకనుమ నిన్న సాయంత్రమే చైనా దురాక్రమణదారుల వశమైందని నెహ్రూ చెప్పారు.

చైనా దురాక్రమణదారు నీలాకనుమ, బోండిలా మధ్యన వున్న లోయను ఆక్రమించి వున్నారు. లడక్‌లో చుసుల్ వద్ద రెండు మార్గాలు చైనా వశాలపై దురాక్రమణదారులకు అధికమైందనిగూడా ప్రధాని చెప్పారు.

యుద్ధంలో ఇటీవల జనరల్ కేయలకలిసిన్నప్పుడు శత్రువుకు లొంగకుండా పోరాడుతూనే వుంటాయని ఆయన చెప్పారు.

పలాంగ్‌ను పై శత్రువులు నవంబరు 15 అర్ధరాత్రి దండయాత్ర ప్రారంభం చేశారని, ఈ దండయాత్ర తన్నకుంటూ కొనసాగిందని, 17 వ తారీఖున ఉదయం కూడా మన సేనలు శత్రువును నిలదొక్కుకోలేక పోయాయని వెల్లడిచేశారు.

ఈక్కడ మనవైపు నష్టాలకు సంబంధించి వివరాలు చెయ్యవలసిన్నప్పుడు మరింత విమర్శనాత్మకం. దానిని శత్రువు కాశపెంచేశాడు అన్నారు.

నవంబరు 17 మధ్యాహ్నం నుంచి అక్కడినుండి మన సేనల ఉపసంహరణ ప్రారంభమైనదని చెప్పారు.

జంగ్ ప్రాంతం కోరాటం వివరాలు

ఈశాన్య మీద శత్రువు నవంబరు 17 న పడ్డాడు. ఇట్లా జాలు పార్శ్వ గురుత్రమణదారులు దాడిచేయగా, జాలు పార్శ్వ మనవైపు స్థావరం వారి నిలిపివేశారు. ఆ తర్వాత పెద్దబలంతో శత్రువు జంగ్ పై విరుచుకుపడ్డాడు. అప్పుడుగాని మన సైన్యం దానిని విడిచిపెట్టలేదు అని ప్రధాని మంత్రి చెప్పారు.

ఆ తర్వాత జరిగిన వృత్తాంతాన్ని వివరిస్తూ శ్రీ నెహ్రూ ఇట్లా అన్నారు: ఆ తర్వాత మన సైన్యాలు నీలాకనుమ దగ్గరకు వచ్చాయి. ఆక్కడ మన ప్రధాన స్థావరం వుంది. ఈ లోగా శత్రువు ఈ స్థావరాన్ని కప్పదాటుగా, ప్రక్కదాటుగా నీలాకనుమ, బోండిల్లాలకు మధ్యగా సైన్యాన్ని తెచ్చి పెట్టాడు. నవంబరు 18 తెల్లవారుఝామున వారు మన సైన్యాన్ని ఎదుర్కొన్నారు. నీలా, బోండిల్లాలమధ్య దారిని తెగకొట్టి అరకట్టాగు అయితే మన సైన్యాలను ఎదుర్కొన్నది. వెనక్కి తిప్పికొట్టింది. కాని శత్రువు తిరిగి బలాన్నిమూర్చుకొని మనపైపు పడ్డాడు. ఇంకా ఆక్కడ పోరాటం జరుగుతోంది.

ఇది నిజంగా దురాక్రమణ

శ్రీ నెహ్రూ ఇంకా ఇట్లా అన్నారు: ఇది నిజంగా దురాక్రమణ. ఇప్పుడు ఈ సంఘటనలను గూర్చిన ఇతర వివరాలను చెప్పడానికి లేదు. మనగా మనకంజలేయ కలసికట్టుగా నిలుచుకుని శత్రువుకు లొంగకుండా పోరాడుతూనే వుండాలి. దేశాన్ని శత్రువిముక్తం చేసేంతవరకు పోరాటం సాగుతూనే వుంటుంది.

శత్రువు వెనుకొక్కపడడానికి మన సైన్యానికి తిగివున్ని అయుధాలులేవని ప్రజలలో నిర్విస్తభయాన్ని తొలగించేందుకు, మిత్రరాజ్యాలన్నింటినుండి బారీఎత్తున ఆయుధాలు దిగుమతిప్రక్రియ త్వరగా జరిగేటట్లు తీసుకుంటున్నదాకి అని శ్రీ నెహ్రూ. వి. కొమర్తి అడిగారు.

శ్రీ నెహ్రూ: విదేశాలనుండి ఆయుధాలు, తిదితర సామగ్రి తెప్పించడానికి అన్నిప్రయత్నాలు చేసినసంగతి సభవారికి తెలుసు. కొన్ని ఆయుధాలు అందాయి. వాటిని మన సైనిక అగ్రశ్రేణి కార్యకర్తలకు పంపాము.

శ్రీ హొంబాగవా (అమృత్సర్ పశ్చిమ. ఎస్.పి.): పరిస్థితి చాలా ప్రమాదకరంగా ఉందని అంటూ, చైనా సైన్యాలు అస్సాంలోకి వచ్చి ప్రధానపట్టణాలను ఆక్రమించేస్తే ఎలా? ప్రభుత్వం మంత్రిమండలి సంతోషాలను, సైన్యాలను పోయాంగా నీలుకొని చైనాపై పూర్తి యుద్ధం ప్రకటించి ఎందాకా తేలకపోతే అందాకా రాయబారాలు జరపాలని సూచిస్తారా? అని ప్రశ్నించారు.

శ్రీ నెహ్రూ:—ఈ వార్తలు చాలా విచారకరంగా వున్నవని నేనే తెలియజేస్తాను; ఇది చాలా తీవ్రమైన పరిస్థితి దారి తీస్తుందని కూడా అన్నాను. ఈ ఉపద్రవాన్ని నిగ్రహించడానికి, మనము మన సైన్యాలు పాటుతున్నాయి. ప్రయత్నించడం సహజం. అంతకన్నా మించి నేను చెప్పను. వివరాలు ఇవ్వజాలను.

వరుణి వీరుణి చేసిన వధువు

శ్రీనగర్, నవంబరు 19: నేనలో చేరి చైనీయులు వెలుక్కొనవలసిన కాశ్మీరు వరదాలయంలో పనిచేస్తున్న ఒకఅధికారి కాబోయే భార్యపట్ల ప్రేమోన్మాదుడయ్యాడు. ఆమె రాజధానికి యువతి. ఆమెను, ఒకరోజు సమయం స్థిరపరిచారు. ఆమె పెరుబిల్లిన్నారా యుద్ధరంగంలో పని చేస్తున్నారు. పెళ్ళిలోగా జగ్గర కాపలాలో ఆమె నేనలోనికివేయకుండా వరదాలయంలో పని చేసే వ్యక్తిని పెళ్ళిచేసుకుంటే దేవుడ్రహపనిగా అవుతుందని తల్లిదండ్రులకు వెల్లడిచేసింది.

దీనితో ఆతడు నేనలో చేరుటానికి నిశ్చయించుకున్నాడు. చైనీయులను లేనంతవరకు పారద్రోలేంతవరకు వెళ్ళి చేసుకోనని కూడా అతడు ప్రకటించాడు. (నాథన్.)

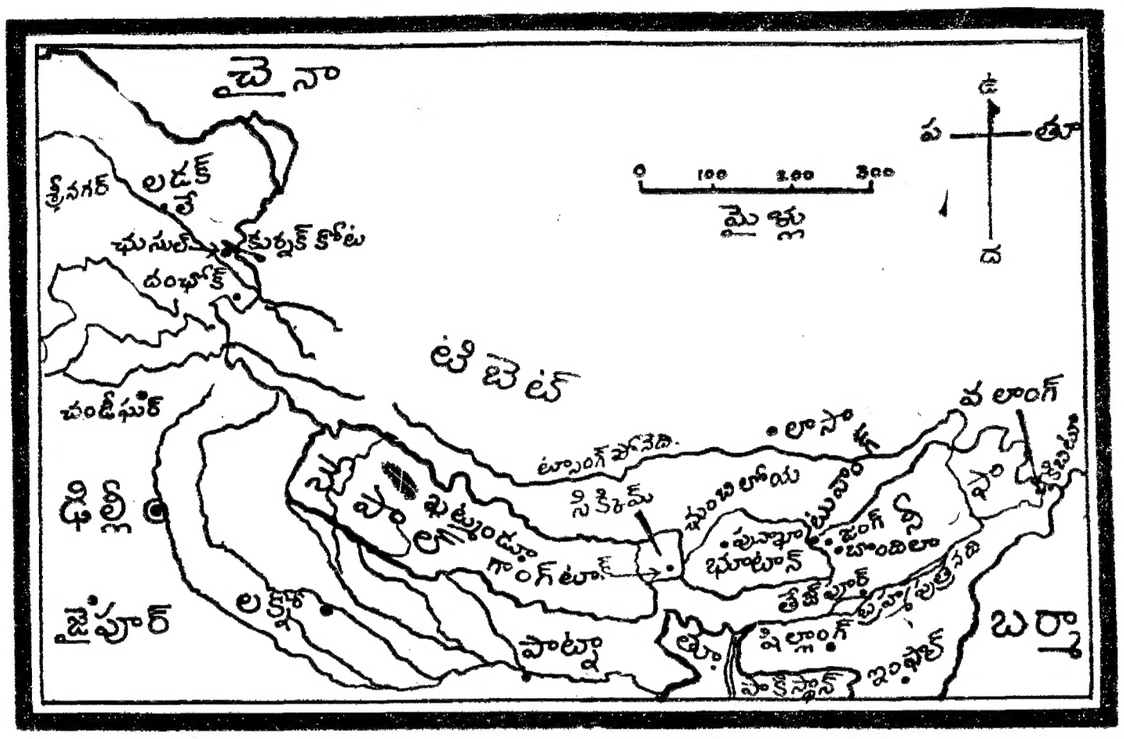

శీతాకాలం బాగా వచ్చేలోపుగా

వీలైనంత నీఫాప్రాంత ఆక్రమణే చైనాలక్ష్యం

బోండిలా పట్టుబడితే బ్రహ్మపుత్ర లోయకు ప్రమాదపరిస్థితి

తేజ్‌పూర్, నవంబర్ 19:- నీఫాలో కామెంగ్ ప్రాంతంలో నీలా కనుమమీద సైన్యాన్ని మోహరిస్తున్నట్లు కన్పిస్తూ, బోండిల్లామీద పడాలని చైనా ఆలోచిస్తున్నట్లు నేను వారి సైన్యగమనంపై వస్తున్న వార్తల వల్ల వ్యక్తంఅవుతున్నది.

[నీలా కనుమకూడా చైనా వశమైనట్లు ప్రధాని నెహ్రూ లోక్‌సభలో నేడు ప్రకటించారు.]

అప్పుడైతే చైనా సైన్యాలు కొన్ని నీలా కనుమకు, బోండిల్లాకు మధ్య దారిలో కన్పిస్తున్నాయి. ఈ సైన్యాలు ఎట్లా ఇక్కడికి చేరాయో ఇంకా స్పష్టంగా తెలియకపోయినా, పరిశీలకులు, ఈ సైన్యాలు భూటాన్ ఆడవులనుండా నీలా కనుమకు ప్రక్కవాటుగా తోసుకు వచ్చినట్లు భావిస్తున్నారు.

ఇట్లా ఎంతబలాన్ని చైనాదురాక్రమణదారులు ఈ కొత్త దారిలోనుండా పడి పేరున్నదో ఇంకా తెలియరావడంలేదు.

తీరికాలం బాగావచ్చేలోగా, నీఫాలో ఎంత భూభాగాన్ని వీలైతే అంత భూభాగాన్ని ఆక్రమించుకోవాలని చైనా ప్రయత్నిస్తున్నట్లు విదితం అవుతున్నది.

అంతేగాక శీతాకాలంలోగా బోండిల్లా ఎనుక ప్రాంతానికి తక్కువ నీఫా ప్రాంతంతో సంబంధం లేకుండా నెయ్యాలనికూడా వీరు ఎత్తు వేస్తున్నట్లు వ్యక్తం అవుతున్నది.

బోండిల్లా కామెంగ్ డివిజన్ రాజధాని. తవాంగ్-తేజ్‌పూర్ రోడ్డుమీద వుంది.

బోండిల్లా చైనా చేతుల్లో పడితే, బ్రహ్మపుత్రలోయ అంతకు ప్రమాదం ఏర్పడుతుంది. అంటేగాక బర్మాకు పోయే దారులపై చైనా ఆధిపత్యం నెలకొంటుంది.

హిమాలయాలలో హిమపాతం విపరీతమై సైనికరవాణా ఆసాధ్యం కాకముందే ఒక పెద్ద సైన్యం వీలైనంత భూభాగాన్ని నుంజుకోవాలని చైనీయులు పథకాన్ని పన్నుతున్నట్లు కనిపిస్తుంది.

నీఫాలోని పర్వతశిఖరాలు అప్పుడే మంచుతో కప్పబడిపోయాయి. ఎముకలు కొరికివేసేటట్లు వీచే చల్లని గాలులు యాంత్రికంగా ముందు తీసుకుపోవటం మొదలైనట్లు కనిపిస్తుంది.

24 గంటల వ్యవధిలో 4000 టన్నుల ఇనుము

దుర్గాపూర్ ఫ్యాక్టరీలో ఉత్పత్తి

దుర్గాపూర్, నవంబరు 18: నవంబరు 17 వుదయం నాటికి 24 గంటల వ్యవధిలో దుర్గాపూర్ ఉక్కు ఫ్యాక్టరీ బ్లాస్టు ఫర్నేస్ కర్మాగారం 4000 టన్నులకు పైగా ఇనుము ఉత్పత్తి చేసింది.

ఇంతవరకు జరిగిన ఉత్పత్తిలో కలా ఇదిఅత్యధికం. అక్టోబరు 30 న రేడియో ఫ్యాక్టరీ స్థాపించిన రికార్డు 3961 టన్నుల ఇనుము.

ఉదారమైన పరతులపై ఫ్రాన్సునుంచి ఆయుధాలు

అప్పుడే పాలికాప్టర్ల రవాణా ప్రారంభం:

విమాన సామగ్రి సరఫరాలో రష్యా జాప్యం

న్యూఢిల్లీ, నవంబరు 19. చైనాతో పాటుతున్న యుద్ధంలో భారతికు తోడ్పడే నిమిత్తం ఫ్రాన్సు తన హెలికాప్టర్లను బట్వాడా చేయటం ప్రారంభించింది. ఈ సమయంలో లేదం ఇచ్చిన హెలికాప్టర్లు కాక వీటిని అదనంగా తెప్పిస్తున్నారు. హిమాలయ పర్వతాలలో అంతి ఎత్తుగా తిరగగల హెలికాప్టర్లు ఇవే. గతంలో హెలికాప్టర్లు కూడా ఈ ప్రాంతంలో తిరుగుతున్నాయి. కాని వాటికంటే ఇవి చాలా నయం. విమానాలను, ఇతర సామగ్రిని ఉదారమైన పరతులపై ఫ్రాన్సు సప్లయి చేయగలదనడంలో సందేహం లేదు.

భవిష్యత్తులో ఆయుధాలు, సామగ్రి సరఫరాలకు సంబంధించి ఆర్థిక సమస్యలు గురించి రెండు దేశాల మధ్య చర్చలు ప్రారంభమైనవి.

ఇది ఇలా వుండగా, యుద్ధ ప్రారంభానికి ముందు భారతి రక్షణశాఖ ఇచ్చివున్న లేదాన్ని సవరించి ఆయుధాలు, మందుగుండు, సామగ్రి, ఎక్కువ మొత్తం శీఘ్రమే పంపగలదానికి ఫ్రాంచి అధికారులు అంగీకరించారు. కొన్నిటిని ఇప్పటికే పంపిస్తున్నారు. ఇవి ఇంకా పంపిస్తున్నారు.

నిజానికి సమస్యలు కొన్ని ఉత్పన్నమైనవి. హెలికాప్టర్లు, ఎ. యస్. 11 రవాణా విమానాలకు, అవసరమయిన విడిభాగాలను సంపాదించేందుకు కూడా లోపల భారతిదాన్ని ప్రతినిధులు విశ్వప్రయత్నం చేస్తున్నారు. హెలికాప్టర్లు మరిన్ని పంపాలనేదానికి పారిస్ ఫ్యాక్టరీలు ఆలస్యం కూడా చేయ ఇష్టపడ్డాయి. విడిభాగాలు సకాలంలో అందకపోతే, ఈ హెలికాప్టర్లు నడపడం చాలా కష్టం.

అమెరికా లో మన సంకటి వాటిలో, సి-130 రవాణా విమానాలు, హెలికాప్టర్లు, సైనిక సామగ్రి వుంటాయి.

ఇప్పుడు ఇక్కడ వాషింగ్టన్‌లోనూ యూరోపుదేశాన్ని ఏర్పాటుచేయటం తప్పనిసరి పెద్ద పెట్టవ డాలర్లలో కాలం వ్యవధి లేకుండా వేగవంతమైన చర్యలు తీసుకుంటుంది. బాయిదా హెలికాప్టర్లు, మూడు యిలలో కొంతకాలం, నాడీ సామగ్రి వాపసు, మొదలుకుంటే గురించి భారతి, అమెరికన్ అధికారులు చర్చిస్తున్నారు.

ఈ ఆయుధాలు తక్కువ చైనాతో పోరుకోసం పాకిస్తాన్ చైనా ప్రయోగించేందుకు కొనదని బ్రిటన్, అమెరికాలకు భారతప్రభుత్వం స్పష్టం చేస్తూనే వచ్చింది.

ప్రభుత్వం హామీ ఇచ్చిన జాబితా పరిశీలించేందుకు అమెరికన్ అధికారుల బృందం ఇక్కడికి రానున్నది. వీరు అమెరికన్ సామగ్రిపై తీర్పులు వాగిం పరు సైనికి సలహాలను ఇవ్వడంకూడా జరగాలి. అయితే భారతి అధికారులు కొందరికి ఈ ప్రతిపాదనకు ఆయుధాలు వాడకంలో విదేశాలతో కలుగుతాయి.

— పి.ఇన్.

బర్డ్వాన్ లాఠీఛార్జీపై కమ్యూనిస్టుల దాడి

10 మందికి గాయాలు: 50 మంది అరెస్టు

బర్డ్వాన్, నవం 18 బర్డ్వాన్ పౌరులు, విద్యార్థులు, కార్మికులు చైనా దురాక్రమణకు వ్యతిరేకంగా కేడీసీన పూర్తిగింపుపై పట్టణకమ్యూనిస్టు పార్టీ కార్యాలయంవంచి ర్యాలీ నిర్వహించారు. ఫలితంగా నేడు 10 మంది గాయపడ్డారు. వీరిలో నలుగురు అస్పత్రిలో చేర్చి వచ్చింది. పోలీసులు కమ్యూనిస్టు కార్యకర్తలను శ్రీ అశ్వినీకుమార్ గాయ్, తుకిలోందను పారీ సభ్యులుసహా 50 మందిని అరెస్టు చేశారు.

మొదట పూర్తిగింపు బుర్రాబుబార్ లాలి పార్టీ కార్యాలయంముందుగా పాతుకుండగా రెచ్చిపడ్డాయి. ఉద్రిక్తులయిన ప్రదర్శకులు కార్యాలయంలో చొరబడి రికార్డులు, ఫర్నిచరు, స్వాధీనం చేశారు. తరువాత జిల్లా కార్యాలయం ముందుగా విరుచుకుపడగా దారి పైకెప్పుడుంచి రాళ్ళు, టపాసులు, పర్రలూడాయి. పోలీసు తమ్మి పరిస్థితి అదుపుతప్పింది. తిచ్చారు, జిల్లా మేజిస్ట్రేటుకు కొడ్డిలో ప్రమాదం తప్పిందట.

కంటెడ్ పూర్తులోని బడీ మైదాన ప్రాంతంలో కమ్యూనిస్టు పాయకత్వాన నలుమూలల్ యూనియన్ బహిరంగ సభలో గత రాత్రి అలరి జరుగగా అక్కడ 144 వ సెక్షన్ జారీచేశారు.

హైదరాబాద్, నవంబరు 18: తిరుమల తిరుపతిలోని ఇ. యం. ఇ. పాఠశాల బహిరంగ నాటకాలను 1955 సంవత్సరపు సినిమాలు కట్టుబాట్లచట్టంను, నిబంధనలనుండి మినహాయించారు.

రు. 11-26 న.పై. లకు చాక్‌పీస్ వేలం!

బందరు, నవంబరు 16: స్థానిక పురపాలకసంఘం వాలిబోయిత పేట లోలో చాక్‌పీసు వేలంపాటగా రు. 11-26, జమాకాయ 0-47, సుంకపుపన్ను రు. 1, వర్కుపాటిపన్నుం రు. 0-25 న.పై.లకు విద్యార్థులు వేలంపాడి జాతీయ రక్షణనిధికి యిచ్చారు.

అనలు ఈ పాఠశాలనుండి రక్షణ నిధికి రు. 216 లు యిచ్చినట్లు కుంటే అంత మొత్తం వసూలుకానందున పై విధంగా వేలంపాటలు నిర్వహించవలసి వచ్చింది. ఒకవిద్యార్థిని తన బంగారు ఉంగర్నాన్ని రక్షణనిధికి సమర్పించింది కూడా.

పిమానదాడులు ప్రారంభిస్తే తృతీయ ప్రపంచ యుద్ధం

అందుకే దీర్ఘకాలం నేలపై పోరాటం:

బి. కె. నెహ్రూ వివరణ: పాకిస్తాన్‌కు హెచ్చరిక

వాషింగ్టన్, నవంబరు 18:

భారత్-చైనాల మధ్య ప్రస్తుతం సాగుతున్న సంఘర్షణలో విమానదాడులను ప్రారంభిస్తే బహుశ తృతీయ ప్రపంచ మహాసంగ్రామానికి దారితీయవచ్చని భారత రాయబారి శ్రీ బి. కె. నెహ్రూ నేడు టెలివిజన్ గోష్ఠిలో హెచ్చరించారు.

యుద్ధం కొంతకాలంవాటు పొడవచ్చునని, చైనా కమ్యూనిస్టులను తిప్పికొట్టాలంటే మరింతగా జాతీయ కృషి అవసరమవుతుందని సూచించారు. కాశ్మీరులో ప్రస్తుత పరిస్థితిని తారుమారు చేయుశక్తని పాకిస్తాన్ కు విజ్ఞప్తి చేశారు.

ప్రస్తుతం భారతికోసం సహాయపడుతూనే వున్నదని అమెరికా విమానాలను ఉపయోగించి అప్పుడు మిగ్ విమానాలను సప్లయి చేయుటకే అవకాశమున్నదని చెప్పారు. బట్వాడా డిసెంబరులో జరుగుతుందన్నారు.

పాకిస్తాన్ పరిహారంలో వుంచిన సైన్యాలను చైనాతో యుద్ధానికి మరల్చడం మంచిదని తమ అభిప్రాయంగా తెలియజేశారు. పాక్ అధ్యక్షుడికి గర్వాల సమిత్రం భారతికోసం పంపిన సహాయం ఇంకా అందనే వున్నదని, అయితే తమకు అందకేనించడం లేదని చెప్పారు.

చైనా కొడికి కారణాలు కారణాలు తెలియజేశారు. (1) దలైలామాకు ఆశ్రయ మివ్వడం, (2) హిమాలయాలకు దక్షిణాన ప్రతిపాదన పరిహారాన్ను సాధించాలని చైనా కోరుకోవడం, (3) అవి యాలో తమకిక్కి తిరుగులేదని నిరూపించదలచడం, (4) భారతి జీవన వ్యవస్థను ధ్వంసంచేయడం.

ప్రస్తుతం భారతిపై ధ్వంసం పంథ్యభాగానే వున్నదని, పారిశ్రమిక పరికరాలు సమృద్ధిగా లేవని, చెప్పారు. సైనిక సహాయ అవసరాలు విదేశాలు (బ్రిటన్, అమెరికా, కెనడాలు భారతదేశం సంపర్కోగోందని వెల్లడించారు. ఫ్రాన్సు, పశ్చిమ జర్మనీలనుంచి కొంత తమ సహాయం అందుతోందని వివరించారు.

మహారాష్ట్ర ముఖ్యమంత్రిగా శ్రీ కన్నంవార్ ఎన్నిక

బొంబాయి, నవంబరు 19:

మహారాష్ట్ర పాతభవనాలు, కమ్యూనికేషన్ల మంత్రి 62 వర్ల శ్రీ ఎం. ఎస్. కన్నంవార్ నేడు మహారాష్ట్ర శాసనసభ కాంగ్రెసు నాయకుడుగా ఏకగ్రీవంగా ఎన్నిక అయినారు. గత 6 వర్షాలుగా ముఖ్యమంత్రిగా వుంటూ వచ్చిన శ్రీ వై. బి. చవాన్ భారత రక్షణమంత్రిగా నియమింపబడటంతో ముఖ్యమంత్రి పదవికి రాజీనామా యిచ్చారు. ఆ స్థానానికి శ్రీ కన్నంవార్ ఇప్పుడు నియమితులైనారు.

చైనా-భారత్ సంఘర్షణవల్ల ఏర్పడిన పరిస్థితి

పార్లమెంటుకు 'స్పష్టంగా, సమగ్రంగా' నివేదించడానికి అయూబ్ నిర్ణయం

కరాచీ, నవంబరు 19:

చైనా భారత సరిహద్దు సంఘర్షణవల్ల ఏర్పడిన పరిస్థితిని సమీక్షించి, బుధవారంనాడు ప్రారంభంకానున్న వార్ పార్లమెంటు ప్రత్యేక సమావేశంలో తాము 'స్పష్టంగా, సమగ్రంగా' వివరించబోతున్నట్లు అధ్యక్షుడు అయూబ్ ఖాన్ నిన్న సాయంత్రం ఇక్కడ తెలిపారు.

చైనా భారత సరిహద్దు సంఘర్షణల ఏర్పడిన పరిస్థితి ప్రభావం పాకిస్తాన్ భద్రతపై కూడా 'ప్రత్యక్షంగా' వుందనిలనీ, ఇప్పుడు భారతికోసం పాశ్చాత్యశక్తులు మాడాలిడిగా పంపుతున్న ఆయుధాలు పాకిస్తాన్‌పై ప్రయోగింపబడుతాయని తాము భయపడుతున్నామని అయూబ్ అన్నారు.

పార్లమెంటు సమావేశాలు పరిస్థితి పర్యాలోచించి, ఏ విధంగా ఎదుర్కొనవలసిందీ నిర్ణయిస్తుందని కూడా అయూబ్ అన్నారు.

అధ్యక్షుడు నిన్నరాత్రి ఇక్కడ విదేశాంగశాఖ ప్రతినిధుల ఉన్నతస్థాయి సమావేశానికి అధ్యక్షత వహించారు. చైనా-భారత్ సరిహద్దుల తాజా పరిణామాలనుగురించి చర్చ జరిగినట్లు తెలిసింది. విదేశాంగ మంత్రి మహమ్మదాలీ, ఢిల్లీలో పాక్ హైకమీషనర్ అలాగే మీలుకీకూడా పాల్గొన్నారు.

శ్రీ మహమ్మదాలీ నిన్న దాదాపు 2 గంటలసేపు విదేశాంగశాఖాధికారులతో సమావేశం జరిపారు.

ఈ విషయమై ఆయా అధికారులతో సుదీర్ఘ చర్చలు జరిగాయి. తాము రాబోయే కాలపు తిరిగి ఇంకా చర్చలు జరుగుతాయనీ, అటుతర్వాతనే భారతి బ్రిటన్ ప్రధానులు ఇతరులతో సమావేశం వారిని జాబులకు జవాబులు పంపుతాయనీ శ్రీ మహమ్మదాలీ అన్నారు.

నిన్న ఆయన భారతి హైకమీషనరు జి. పార్థసారథిసహా రక్షణ శాఖ ప్రతినిధులను కలుసుకొని మాట్లాడారు.

పార్లమెంటులో శ్రీ అయూబ్ ఉపన్యసించేటప్పుడు పశ్చిమ లనుమాత్రమే లోనికి రానిస్తారని పాక్ రేడియో ప్రకటించింది.

అలా మీలుకీకూడా పాల్గొన్నారు.

శ్రీ మహమ్మదాలీ నిన్న దాదాపు 2 గంటలసేపు విదేశాంగశాఖాధికారులతో సమావేశం జరిపారు.

ఈ విషయమై ఆయా అధికారులతో సుదీర్ఘ చర్చలు జరిగాయి. తాము రాబోయే కాలపు తిరిగి ఇంకా చర్చలు జరుగుతాయనీ, అటుతర్వాతనే భారతి బ్రిటన్ ప్రధానులు ఇతరులతో సమావేశం వారిని జాబులకు జవాబులు పంపుతాయనీ శ్రీ మహమ్మదాలీ అన్నారు.

నిన్న ఆయన భారతి హైకమీషనరు జి. పార్థసారథిసహా రక్షణ శాఖ ప్రతినిధులను కలుసుకొని మాట్లాడారు.

పార్లమెంటులో శ్రీ అయూబ్ ఉపన్యసించేటప్పుడు పశ్చిమ లను మాత్రమే లోనికి రానిస్తారని పాక్ రేడియో ప్రకటించింది.

గంటల పంచాంగం

శ్రీ శుభకృత్తు సం॥ కార్తీక బ॥ నవమి మంగళవారం

1962 సం॥ నవంబరు 20 మంగళవారం మం॥ నవమి రా. 10-56; పూర్వఫల్గుణి పూర్తి; వర్జ్యం ప. 1-18 ల 3-5 మ. బ॥ దశమి నవంబరు 21 బుధవారం మం॥ దశమి రా. 1-30; పూర్వఫల్గుణి ఉ. 7-12; వర్జ్యం ప. 3-18 ల 5-6 మ.

ఆంధ్రపత్రిక

బహుజేయి యొనరించిన
వరవర దుష్ప్రియము తన మనంబున తగు దా
వారుంకు నవి సేయువికి
పనాటుణము పరమధర్మపథముల కెల్లన్.
(మహాభారతము)

శ్రీ శుభకృత్తు సం॥ కార్తీక బ॥ నవమి
మంగళవారం

ద్వితీయ శ్రేణి

"ప్రతితరంవారు ఎప్పటికప్పుడు కొత్తగా స్వాతంత్ర్యం కోసం పోరాటం సాగించవలసిందే; లేకపోతే మనలో సాధుస్వభావం, అలసత్వం పెరిగి ప్రధానమైన జీవితధర్మాలను, స్వాతంత్ర్యం విలువలను మరచిపోతాం" అని ప్రధానమంత్రి విద్యార్థిసైనికులకు పంపిన సందేశంలో హెచ్చరించారు. ఇది సర్వప్రజలుమననంచేసుకునిఆచరణలో పెట్టవలసిన హెచ్చరిక. మన పూర్వతరంవారు అశేష త్యాగాలుచేసి, అష్టకష్టాలుపడి బ్రిటిష్ సామ్రాజ్యంనుండి మాతృదేశాన్ని విముక్తిచేసి స్వాతంత్ర్యం సాధించిపెట్టారు. నేడు స్వాతంత్ర్యానికి మళ్ళీ చైనాసామ్రాజ్య దురాక్రమణ తత్వంవల్ల ముప్పేర్పడింది; ఈ [illegible] ఎదుర్కొనడానికి సిద్ధమైతేనే స్వాతంత్ర్యం నిలుస్తుంది; లేదా స్వాతంత్ర్యానికేగాదు, జీవించడానికికూడ అనర్హులమని తేలుతుంది.

చైనా శాంతిస్తున్నది ఏవో కొన్ని సరిహద్దు ప్రాంతాలు కాదు; భారత స్వాతంత్ర్యాన్ని హరించడమే; కనుకనే ఇది ప్రజాయుద్ధం. స్వాతంత్ర్య శాంతిను, దేశభక్తిని నిరూపించుకోగల అవకాశం ఇప్పుడు ప్రతిపౌరునికి లభించింది; యుద్ధ నిర్వహణకుడబ్బు, తదితరసంబారాలు సమకూర్చడమే గాక, ప్రత్యక్షంగా యుద్ధంలోపాల్గొని శత్రువును దునుమాడటానికి ప్రతివ్యక్తి ఆయత్తంకావాలి. ఇందుకు కావలసిన సైనిక శిక్షణ పొందటం ముందు అవసరం.

మన ప్రభుత్వం ప్రాంతీయ సైన్యాన్ని, విద్యార్థి సైన్యాన్ని, సహాయ వైమానిక దళాన్ని నిర్మించడంలో ఉద్దేశ్యం ప్రతి పౌరునికీ కనీసమైన సైనికశిక్షణ సమకూర్చాలని; అవాంతరపరిస్థితి ఏర్పడినప్పుడు ద్వితీయరక్షణ శ్రేణిగా ఈ సైన్యాలను ఉపయోగించుకోవాలని; 1948 లో సర్దార్ బలదేవ్‌సింగ్ రక్షణ మంత్రిగా ఉన్నప్పుడు ఈ ద్వితీయ రక్షణశ్రేణి సైన్యాల నిర్మాణానికి అంకురార్పణ జరిగినా, ఈ 14 ఏళ్ళలో నూ చెప్పుకోదగ్గ అభివృద్ధి కన్పించలేదు. దృఢకాయులు, యువకులు వీటిల్లో విధిగా చేరి తర్ఫీదు పొందాలన్న నిర్బంధం లేకపోవడం; పైగా అటువంటి అవసరం కలుగకపోవడం ఇందుకు కారణం; ఇప్పుడు దేశక్షేమానికే ప్రమాదం ఘటిల్లుతున్నది గనుక, ప్రాంతీయసేనలో చేరవలసిన అగత్యాన్ని ప్రతి ఒక్కరూ గుర్తించక తప్పదు.

ప్రాంతీయసేన అంటే ప్రజా [illegible] రంగాలలో [illegible] కావలసిన ప్రజ్ఞాంజలమైన సైన్యాన్ని శాశ్వతంగా పోషిస్తూఉండదు; డబ్బు తదితర అవసరాల దృష్ట్యా అది సాధ్యంకాదు కూడా. ద్వితీయ ప్రపంచ యుద్ధంలో బ్రిటన్ ముఖ్యమైన దేశాలలో ప్రజాసైన్యాలు అమోఘంగా కృషి చేసిన సంగతి తెలిసిన దే. చైనా 20 లక్షల శాశ్వతసైన్యాన్ని పోషిస్తున్నా అది చాలదని 8 కోట్ల ప్రజాసేనను కూడా సిద్ధపరచి ఉంచుకున్నదిట. మన దేశంవంటివిశాలమైన దేశాన్ని సర్వవిధాలా రక్షించుకోవాలంటే ఇంత పెద్ద ఎత్తున ప్రజాసేన నిర్మాణం తప్పనిసరి.

ప్రభుత్వం విద్యాలయాలలో దాధ్వంగల విద్యార్థులందరికీ విధిగా ఎన్. సి. సి లో చేర్చి సైనిక శిక్షణ ఇవ్వాలని నిర్ణయించింది. ఈ నిర్ణయం అమలులోకివస్తే విద్యార్థి సేన 4 లక్షలనుంచి 7 లక్షలవరకూ పెరుగుతుంది. అయినా ఇది చాలదు; దృఢకాయులందరికీ నిర్బంధ సైనికశిక్షణ ఏర్పాటు చేయాలి; ముందు ఎప్పుడో అవసరం కలిగితే అమలుజరపాలని ప్రభుత్వం భావిస్తున్నది. ఒకవైపున చైనాతో యుద్ధం దీర్ఘకాలం సాగుతుందని అంచనావేస్తున్నా మరోవైపు సరిహద్దుల్లో పోరాటం తీవ్రతరమౌతున్నా ఇంకా నిర్బంధసైనిక శిక్షణకు అవసరమేర్పడలేదనుకోడంలో అర్థంకన్పించడంలేదు. ఒకవేళ ముందెప్పుడో అవసరం కావచ్చుననుకున్నా ఇప్పటి నుంచే అందుకు సన్నాహపడటంలో తప్పేమిటి? ఈ పథకం అమలుఅయ్యేదాకా ఆగకపోతులలో 40 ఏళ్ళలోపు వారందరూ తమ వృత్తులను, వ్యాపారాలను [illegible] ప్రాంతీయసేనలో చేరి తర్ఫీదు పొందటం కర్తవ్యంగా ఎంచాలి; దేశంలో రక్షణకార్యకలాపాల నిర్వహించి సైన్యం భారం తగ్గించడమేగాక అవసరానికి యుద్ధంలో పాల్గొనగలఅవకాశం కూడా లభిస్తుంది.

భారత సరిహద్దుల పటము

శ్రీ నగేశ్ చే తయారు

(ఆంధ్రపత్రిక ప్రతినిధి)

హైదరాబాదు, నవంబరు 19: ఆంధ్ర ప్రదేశ్ గవర్నరు శ్రీ ఎస్. యం. శ్రీ నగేశ్ రాజభవన్‌లో చైనా వారి దురాక్రమణ జరుగుతున్న ప్రాంతాలతోపాటు భారత సరిహద్దులను చూపించే పటములు తయారు చేశారు.

ముఖ్యమంత్రి శ్రీ నీలం సంజీవరెడ్డి సికింద్రాబాద్‌లో ఒక సభలో ఈ విషయాన్ని వెల్లడించారు.

భారత సైన్యములో ముక్కాలకు తీరిన, అనుభవముగల ఉద్యోగి శ్రీ శ్రీనగేశ్ ఎంతో శ్రమతో ఈ పటమును తయారు చేసినట్లు ముఖ్యమంత్రి చెప్పారు. ఆ పటమునుచూచి పరిస్థితి తీవ్రతను సులభముగా గ్రహించవచ్చును. ఆ పటమును ప్రజలు చూచుటకు అవకాశము కల్పించాలని ప్రభుత్వము అభిప్రాయపడుతున్నది.

చైనాకు నేపాల్ సంచార రాయబారి ప్రయాణం

కాట్మండు, నవంబరు 18: నేపాల్ సంచార రాయబారి, శ్రీ ఋషికేష్ షాహా నేడిచటినుండి పెకింగ్‌కు బయల్దేరారు. మార్షల్ చెన్ యీ ఆహ్వానాన్ని పురస్కరించుకుని వారు చైనాలో అధికార పర్యటన కావించటానికి వెళ్ళారే తప్ప ప్రత్యేక కారణమేమీ లేదని తెలుస్తున్నది.

వారు పతీ సమేతంగా ఈ పర్యటన కావిస్తున్నారు.

కలకత్తా చేరుకోగానే వారు తమ పాలకు రాజ్యాలు భారత్, చైనా దేశాలు బలప్రయోగాన్ని మాని శాంతియుతంగా, వివాద పరిష్కారం కావించుకోవాలని ఆశిస్తున్నామని పి. టి. ఐ. విలేఖరికి వెల్లడిచేశారు. భారత్-చైనా సరిహద్దు వివాదంతరించి తాము ఎట్టి ప్రతిపాదన చేయబోవటంలేదని వారు తెల్పారు.

మహోద్ధృత ప్రతిఘటనానంతరం

వలాంగ్ నుంచి మన సేన ఖాళీ

అంతకన్నా బలీయమైన స్థావరాలకు చేరిక

జంగ్‌పై సుంకుల సమరం: లడక్‌లో చుసుల్ వద్ద పోరు

న్యూఢిల్లీ, నవంబరు 18: నేఫాలోని లోహిత్ డివిజన్‌లో వలాంగ్ నుండి భారత సైన్యాలు ఉపసంహరణాలు కావడంతో చైనా ఆ ప్రాంతంలో మెక్‌మాహన్ రేఖదాటి 25 మైళ్లు ముందుకు చొచ్చుకువచ్చినట్లవుతున్నది.

ఇక్కడి విమాన స్థావరాన్ని చైనా దెబ్బ తీయడంలో మనసైన్యాలకు సరఫరాలు అందజేయడంగూడా కష్టం అయిపోతున్నది.

ఇర్కడి దండయాత్రలో సమంగానే చైనా ముక్కరులు తెమాంగ్ డివిజన్‌లో జంగ్‌మీద గూడా ఒత్తిడి తెచ్చారు. ఇర్కడగూడా మనబలాలు వెనక్కు తగ్గడంతో చైనాసేనలు సాహసిస్తూ సీలా కనుమమీదకు వచ్చి పడినట్లే అవుతున్నది.

లడక్‌లో చుసుల్ విమానాశ్రయస్థావరాలపైగూడా చైనా దురాక్రమణదారులు కాల్పులు ప్రారంభంచేశారు.

దీనినిబట్టి రెండురంగాలలోను చైనా సేనల దండయాత్రలో ద్వితీయఘట్టం ప్రారంభమైనట్లే నని పరిశీలకులు భావిస్తున్నారు.

శత్రువు స్థానాలకు కూడా లెక్కచేయకుండా ముందుకు వస్తున్నాడు.

24 గంటలకు పైగా తీవ్ర పోరాటం సాగినమీదట, శత్రుసైన్యానికి విపరీతనష్టం కలుగజేసినమీదట 16-17 అర్ధరాత్రి భారత సైనికులు వలాంగ్ నుంచి ఉపసంహరించుకొన్నారు. వలాంగుకు దక్షిణంగా పది పన్నెండు మైళ్లలో తీవ్రపోరాటం సాగుతున్నది.

చైనా ముక్కరులు పెక్కుమంది త్రోటిదాటి భారత భూభాగంలోనికి దాదాపు 20 మైళ్లవరకు చొచ్చుకొని వచ్చారు.

భారత ప్రాంతంపై ముట్టడి [illegible] తున్న చైనీస్ ముక్కరులు, ప్రధాన శ్రేణి సైనికులు, 20 వేలు మించి వుంటారని అంచనా వేశారు.

చైనా ముక్కరులు శతిఘ్నులు, భారీ ఫిరంగులు, ట్యాంకు విధ్వంసక శతిఘ్నులు మున్నగు వాటితో దాడి చేస్తున్నారు.

భారత వీరసైనికుల ధాటికి తిండోపతం దాలు గా బలిఅవుతున్నా చైనీయులు లెక్కచేయక మహాసముద్రపు మహా కెరటంలో వెంబడి వెంబడి ముందుకు రాసాగారు. శత్రు మూకలను అలా వధించి వధించి, అత్యధిక సంఖ్యాబలం కల చైనా కిరాతకులను వీరోచితంగా దీర్ఘకాలం ఎదిరించి చివరకు వాలాంగ్ దక్షిణం చైపుగా వెళ్ళిపోక తప్పలేదు. రాత్రి బాగా ప్రొద్దుపోయాక అందిన వార్తలు బట్టి వాలాంగ్‌కు దక్షిణంగా కొద్ది మైళ్ళ దూరంలో పోరాటం సాగుతూ నే వున్నది.

వాలాంగ్‌కు భారత్ అదనపు సేనలు పంపకుండా అచ్చట చిన్న విమానాశ్రయంపై చైనీయులు ముందు శతిఘ్నులు ప్రేల్చారు. తదుపరి ఆ ప్రదేశాన్ని శత్రువులు వశం చేసుకొన్నారు. భారత్‌కు విమాన నష్టమేమీ జరుగలేదు.

జంగ్‌పై ముట్టడి

ఒకచెంప వాలాంగ్‌పై చైనావాడు దాడి జరుపుతూనే పోరోక చెంప కెమెంగ్ సరిహద్దు డివిజన్‌లోని జంగ్ ప్రాంతంపై భారీ ఎత్తున ముట్టడి సాగించారు.

దానికి రక్షణగా ముందువున్న భారత సైనికులు శత్రువులకు అపారనష్టం కలిగించి సెలాలోని ప్రధాన స్థావరానికి తిరిగివెళ్ళారు. శత్రువుల పురోగతిని దీర్ఘకాలం నిలుపకలిగారు. ఎంతమంది బలికావడుతున్నా చైనీయులు ఖాతరు చెయ్యక సెలా కనుమవద్ద కల భారత పురోగామి కేంద్రాలకు వచ్చారు. అవి జంగ్ గ్రామానికి దాదాపు 10 మైళ్ళ దూరంలో వున్నవి. రాత్రి బాగా ప్రొద్దు పోయేవరకు ఇటాకనుమలో పోరాటం సాగుతూనే వున్నది.

శత్రువుల మూకలు తేజ్‌పూర్ నుండికూడా దాటినట్లు కన్పిస్తున్నది.

గత మూడు వారాలలో టిబెట్‌కు చైనా అదనపు సరఫరాలను పంపింది. అచ్చట 15-16 డివిజన్‌ల చైనీస్ సైన్యం వున్నట్లు తెలుస్తున్నది. రోడ్డు నిర్మాణం తిరిగిరాక కార్యక్రమాలలో పాలొంటున్న వారినికూడా కలిపితే 3,20,000 మంది మొదలు మూడున్నర లక్షలవరకు పోరాటానికి అచ్చట వున్నారు.

మూడు వారాల విరామం పిమ్మట చైనా సామ్రాజ్యవాదులు భారత్‌పై దండయాత్రలో ద్వితీయఘట్టం ప్రారంభించారు.

ఘుషుల్ ముట్టడి

చైనా దురాక్రమణపరులు నేటి ఉదయం ఘుషుల ప్రాంతంలోని భారతి కేంద్రాలపై ఫిరంగులతో దాడి ప్రారంభించారు. నిన్న టివరకు చైనా సామ్రాజ్యవాదులు తమకేడియో ప్రసారాలలో ఘుషుల్ భారతి భూభాగంలోనిదంటూ వచ్చారు

భారతి శతిఘ్నిదళం చైనా దురాక్రమణపరులను ఎదిరించింది. భారతి పురోగామి కేంద్రాలు రెండింటిపైకి చైనీయులు కాల్పులు సాగించగా భారతి సైనికులు ప్రతిఘటించారు. అచ్చట పంటల సమరం సాగుతున్నది. ఈ రెండింటిలో ఒకటి ఘుషుల్‌కు తూర్పుగా ఐదారుమైళ్ళ దూరంలోను, ఇంకొకటి అగ్నేయంగా 15, 16 మైళ్ల దూరంలోను వున్నది.

వలాంగ్ శత్రువశం కావడంభారత్‌కు పెద్ద దెబ్బ అని రక్షణశాఖ ప్రతినిధి విలేఖరుల గోష్ఠిలో పేర్కొన్నారు. అచ్చటనుంచి నల్లిపోయిన భారత సైనికులు బ్రహ్మపుత్రనదీలోయలోని మైదానాలలోకి తిరుగువస్తున్న చైనామూకలను ఎదిరించేందుకు స్థానాలలో పర్యవసన్నద్ధమైనారు.

వలాంగ్‌లో పోరాటం సాగుతున్న ప్రాంతం కొండలమయమై వున్నది. 12000 అడుగులకంటె 8000 అడుగుల ఎత్తులో వున్నవి. వలాంగ్ పరిసరాలు కంచరగాడిదలు మాత్రమే మార్గం మటుకు వుంది. భారతియోధులకు విశాలాలలో అయినా సప్లయిలు అందకపోయాయి. లేకపోతే ఎగిరే విమానాలు కొనివెళ్ళాలి. అదీ కాకపోతే కంచరగాడిదలపై తీసుకొనివెళ్ళాలి.

వలాంగ్ సమరంలో భారతి సైనికులు ప్రదర్శించిన అత్యద్భుత ధైర్యసాహసాలు చిత్తస్థయిర్యం బడగా అంతిమవిజయం భారత్ శివన్నదనియం విదితం కాగలదు.

నేఫా, లడక్ రణరంగాలలో 264 మంది భారత్ సైనికులు వీరస్వర్గ మలంకరించినట్లు అధికారికత్యా అందనా వెలారు.

నవంబరు 16 వ తేదీ వరకు మరణించినవారేమి, జాడ తెలియనివారేమి 1628 మందివరకు వుంటారని అంచనా వేశారు.

ఈ 1928 లో చైనా ముక్కరులకు పట్టుబడినవారు మరణించిన 264 మంది కలరని రక్షణశాఖ ప్రతినిధి అన్నారు. జాడ తెలియని సైనికులు లేదా తమ స్థావరాలకు విరోధులుగా తిరిగి వచ్చినందున శత్రువు హతులసంఖ్య లోగడ అంచనా వేసిన దానికంటె తగ్గినది.

అస్పత్రిలో క్షతగాత్రులు 155 మంది చికిత్స పొందుతున్నట్లు వెల్లడించారు.

"నేఫా" (ఈశాన్య సరిహద్దు ప్రాంతం) లడక్‌లలో భారతసైన్యం తీవ్ర ప్రతికూల పరిస్థితులను ఎదుర్కొనవలసి వస్తున్నది. వారికి సప్లయిలు రావాలన్నా అదనపుబలాలు రావాలన్నా విమానాలే శరణ్యం. చైనీయులు భూమార్గంగుండా సులభంగా ముందుకు తోసుకువస్తున్నారు.

టిబెట్‌లో మెక్‌మాహన్ రేఖకి దక్షిణంగా రెండు డివిజనులకు మించిన సైన్యాన్ని చైనా కదిలించింది. భారత్ వైపున అదనపుబలాలను పంపడం చాలా కష్టమైనపని కాగా చైనా ముక్కరులు ఏకకాలంలో అనేక కేంద్రాలపై ఒత్తిడి తెస్తున్నారు. ఉన్న దళాలను అనేక చోట్లకు భారత్ తరలించాలి అంటే బ్రహ్మప్రళయమై పోతున్నది.

చైనీయులు సైనిక లక్ష్యంకాని, సైనిక వ్యూహంకాని పూర్తిగా బోధపడకుండా వున్నది

వాలాంగ్ పోరాటం పెద్ద దెబ్బే అయినా దానికి రాజకీయ ప్రాధాన్యం మించి మరొకటి లేదని, ఒక పురోగామి కేంద్రదాడం తప్పితే దానికి ప్రాధాన్యం లేదని అధికారవర్గాలు అంటున్నవి. ఆ ప్రాంతంలో భారతి దళాలు కొత్త రక్షణ పాచరాలు చేరుకొన్నదని, దీర్ఘకాలంపాటు శత్రు దండ్లను కుక్కుతునియలుచేస్తూ వుండగలరని రక్షణ శాఖ ప్రతినిధి అన్నారు.

చైనీయులకు ఎత్తులకు విధ్వంసక శతిఘ్నులు వుండడంబట్టి మా దాదాపుకి వసున్నకొద్దీ భారతి ట్యాంకులను ఎదిరించేందుకు వారు సంసిద్ధమై వున్నట్లు తోస్తున్నది.

వలాంగ్ సమీపదుర్గట్టానికి 8000 అడుగుల ఎత్తులో వున్నది.

ఈ ప్రాంతంలోని తిదుపరి ముఖ్య స్థలం తేజ్. బ్రహ్మపుత్రతీరంలో అది వున్నది. భూమార్గాన అయితే అది వలాంగ్‌కు దాదాపు 136 మైళ్ళ దూరంలో వుంది. గాలిమార్గాన అయితే 40 మైళ్లే!

తేజ్‌పూర్‌లో కలవడానికి, మెక్‌మాహన్ రేఖకి దక్షిణంగా చైనా విద్రోహులు రోడ్లు నిర్మిస్తున్నట్లు తెలుస్తున్నది.

అమెరికా పరతులే బిఐప్ ఆయుధాలకుకూడా వర్తింపు

భారత్‌కు సహాయంపై బ్రిటిష్ రక్షణమంత్రి శాండీస్ ప్రకటన

లండన్, నవంబర్ 19: ఆయుధాల సరఫరా విషయంలో అమెరికా ఎట్టి షరతులు విధించిందో అట్టివే తమ ఆయుధాలకు కూడా వర్తిస్తాయని కామన్వెల్త్ మంత్రి శ్రీ డంకన్ శాండీస్ నే డార ప్రకటనలో తెలిపారు.

చైనా దురాక్రమణ నెదుర్కొనేందుకు మాత్రమే వీటిని ఉపయోగించాలని, పరిశీలకులు దీనిని తప్పుపట్టేచే వీలుండాలని బ్రిటన్—భారత దేశాలు అంగీకరించినట్లు వెల్లడించారు. సామగ్రి అవసరంలేనప్పుడు వాటిని తిరిగి బ్రిటన్ కిప్పివేయాలి. ఇకముందు జరిగేసరఫరాలకు కూడా ఇవేషరతులు వర్తిస్తాయి.

టిబెట్ స్వతంత్ర రాజ్యమే

పాట్నా, నవంబరు 18: స్వతంత్ర టిబెట్ చారిత్రాత్మకమైన వాస్తవిక విషయమని అటి టిబెట్‌కు చేజారిపోయి వున్నదని మాజీ రాష్ట్రపతి డా. రాజేంద్రప్రసాద్ నేడిక్కడ చెల్లడించేశారు.

చైనా పోరాటంలో మనకు విజయం లభిస్తే టిబెట్‌కు స్వాతంత్ర్యాన్ని మరింత చేరువకు తెచ్చినవారమవుతామని వారు చెప్పారు.

భారత - చైనా సరిహద్దు యుద్ధం:

మావో వ్యూహం

టిబెట్ మీద చైనీయుల దండయాత్రకు సిద్ధాంతపరంగా అనేకం ప్రశ్నలకు అవకాశం ఏర్పడింది. యావత్ ప్రపంచానికి ఇవి వరిస్థాయి. మావో ఇలాంటి సర్వకు పూడుకుంటుందని రాజకీయ వేత్తలు అంటారు. విదేశీ వ్యవహారాల పరిశీలకులు మాని ఎవరైనా ముందుగా ఊహించగలిగారా? అన్నది మొదటిప్రశ్న. అంతర్జాతీయ సంబంధాలు అనే సువిశాల రంగంలో, ఎవరు ఎలాంటి సర్వ తీసుకుంటారో తోస్యం చెప్పటం మొత్తమీద వాస్తవమేనా? అన్నది రెండవప్రశ్న.

చైనా నాయకుడు మావో-సె-టుంగ్ వ్యూహరచన గురించీ, ఎత్తులను గురించీ విస్తృతంగా వ్రాశారు. ఉప్పటికీ ఉద్యమం మూలంగా ఆయన సిద్ధాంతాలను అనుసరించే జరుగుతున్నది. కాని ఆయన "అథెంటిక్ థియరీ ఆండ్ ప్రాక్టీస్" అన్న పరిశోధనా గ్రంథంకూడా వ్రాశారు. అందులో ఆయన, సిద్ధాంతానికి ఆచరణలోని రాజకీయాలకు ఉండవలసిన సంబంధాన్ని సూచించారు. స్టాలిన్, లెనిన్, ట్రాట్స్కీ, రాజకీయ వ్యూహరచనకు, ఎత్తులకు సంబంధించిన సమస్యలపై రచనలు చేశారు కాని, సైనిక వ్యవహారాలను గూర్చి, అంతర్జాతీయం గానూ ఆచరణగూర్చి మావో వ్రాసినంత విస్పష్టంగా మరే కమ్యూనిస్టు సిద్ధాంతకర్తలు వ్రాసి ఉండకపోవచ్చు.

ఈ కారణంగా రష్యా నాయకుల రాజకీయ సిద్ధాంతాలకంటే మావో రచనలు విరివిగా ప్రచారంలోకి వచ్చాయి 1928 లో మావో "దీర్ఘకాలికయుద్ధం"

ఫెలిక్స్ గ్రాస్

అన్న శీర్షికతో ఒక వ్యాసం వ్రాశారు. అందులో గెరిల్లా యుద్ధాన్ని గూర్చి (ఇండో-చైనాలో వాలాంగ్ పెంచి అభివృద్ధిచేసిన ఈ వ్యూహాన్ని పరిశీలించి ఉంటే బాగుండేది) ఆయన చెప్పిన వివరాలసంగతి ఎట్లా ఉన్నా, ఆ వ్యాసంలో సూక్ష్మంగా కనిపించే భావం విప్లవీయవ్యవహారాల పరిశోధకులకు ఆసక్తికలిగిస్తుంది. దీర్ఘకాలిక వ్యూహరచనపైన, ఎత్తులపైన మావో అభిప్రాయాలను సూచించే ప్రధానాంశం అందులో ఉంది.

రాజకీయ, సైనిక చర్యల దీర్ఘకాలికత్వాలను వ్యూహం నిర్ణయిస్తుంది; ఆ వ్యూహానికి లోబడి ఏ పరిస్థితి లో ఎలాంటి చర్యలు తీసుకోవాలో ఎత్తులు నిర్ణయిస్తాయి కాని ఎత్తుల పరమార్థం వ్యూహం యొక్కలను సాధించటమే విస్మరించరాదు. మావో తన గ్రంథంలో అట "దుస్సాహసవిధానాన్ని" ఇటు "దుందుడుకు విధానాన్ని" కూడా వ్యతిరేకించాడు, దీని అర్థం మావో శాంతి కాముకుడైన రాజకీయవేత్త అనికాదు. భారతీయ సైనికులు ఇట్టివలే ఆ సంగతి తెలుసుకున్నారు. ఆయన రూపొందించిన వ్యూహం విప్లవరణాత్మకమూ, విజయవంతమూ అయినదేకాక, అత్యంతపటిష్టమైనది.

పరాకాష్ఠం నంగుకున్న వర్షపోరాటం యుద్ధంగా అభివ్యక్తమవుతుందని మావో అభిప్రాయం. అనవసరమైన ప్రమాదాలు తెచ్చిపెట్టుకొనకుండా ఒక దశనుంచి మరొకదశకు నెమ్మదిగా పురోగమించటమే ఆయన రూపొందించిన వ్యూహం పారాంశం. ప్రధమదశలో కాలూనేందుకు కొంతి ప్రాంతం జయించాలని ఆయన చెబుతాడు. అతరువాత తాత్కాలికంగా యుద్ధవిరమణ జరిగినప్పుడుగాని, మరొక విధంగా పోరాటం నిల్చిపోయినప్పుడుగాని— హిమాలయాలలో శీతాకాలం రాగానే నిల్చిపోయినట్లుగా— సైనిక దళాలను పూర్వప్రదేశాలకు తరలించుకుని పరిస్థితిని పటిష్టం చేసుకోవాలి.

సరియైన సమయం వచ్చినప్పుడు అతరువాతి దశ ప్రారంభం అవుతుంది. అప్పుడూ మొదటి దశలో జరిగినట్లుగానే జరుగుతుంది. వెనువెంటనే మళ్ళీ శక్తిని కూడగట్టుకునేకాలం వస్తుంది. ఈ పురోగమనం ఇట్లా నిలకడగా భద్రంగా సాగుతోంది. హిమాలయాలలోపలి ఎత్తులు త్వరత్వరగా చేపడినా వ్యూహబద్ధమైన పురోగమనం నెమ్మదిగానే సాగుతుంది.

2500 సంవత్సరాలక్రితం చైనా వ్యూహరచనాకౌశలం సున్ త్సూ-టు చెప్పిన సూక్తిని మావో ఉటంకిస్తాడు. "నీ శత్రువు బలం నీ బలం తెలుసుకున్నవాడు నెమ్మదిగా అయిన, సిద్ధాంతాలకు అనుగుణంగా ఎత్తులు చేయగలుగుతాడు" అని సున్ చెప్పాడు. ఈ సూక్తిని అనుసరించే మావో తన శత్రువు ప్రతిఘటన ఎలా ఉంటుందో పరిశీలించడానికి ఇప్పుడు ఉద్యమించాడు.

భారతదేశంమీద చైనీయుల దండయాత్ర, టిబెట్‌మీద వారు జరిపిన దాడితోనే ప్రారంభమైనదని మావో రచనల ఆధారంగా ఊహించటం అసంగతమేమీ కాదు. టిబెట్‌లో తన బలాన్ని పటిష్టం చేసుకుని మావో సమయంకోసం వేచి ఉన్నాడు. ఈలోగా తన రాయబారులద్వారా భారత శత్రువు శాంతియుత సమాలోచనలు సాగిస్తూ, తాను రెండవదశ కార్యక్రమానికి సన్నద్ధుడు అయ్యాడు.

"పర్వత శ్రేణులవద్ద స్థావరాలు ఏర్పాటు చేసుకొనటంవల్ల కలిగే ప్రయోజనాలు ఏమిటో అందరికీ తెలుసు" అని ఆయన తన గ్రంథంలో వ్రాశారు. నిజానికి ఆయన ప్రత్యక్షంగా వాటిని చూపించాడు. టిబెట్, లడక్, సిక్కిం, భూటానులు సామంతరాల ఏర్పాటుకు చక్కని పర్వతి ప్రాంతాలు. నేపాల్‌కుకూడా ఈ కార్యక్రమాన్నే వర్తింపచేసే అవకాశం కనిపిస్తోందికాని, బహుశః ఆపని తరువాతి దశలో జరుగవచ్చు. ఆయన తలపెట్టిన బృహత్ పథకంలో భారత దేశంమీద దండయాత్రి ఒక భాగం మాత్రమే.

స్టాలిన్ రాజకీయ సిద్ధాంతాలను చైనీక రంగానికి విస్తరింపజేయటమే మావో సిద్ధాంతాల పారాంశం. 1926 లో స్వెర్ద్‌లోవ్‌స్క్ విశ్వవిద్యాలయంలో ఇచ్చిన ఉపన్యాస పరంపరలో స్టాలిన్ తన సిద్ధాంతాన్ని లక్ష్యించాడు.

భవిష్యత్ పర్యవసాన్ని జోస్యం చెప్పటం రెండవ సమస్య ఇది మొదటి దానికంటే క్లిష్టమైనది. అయితే మావో రచనలను క్రమగతిగా పరిశీలించినట్లయితే కొన్ని సూచనలు లభిస్తాయి. చైనా నాయకులు, స్వేచ్ఛా ప్రపంచ నాయకులకూడా వాస్తవికతా వాదులనిఅంటే పరిస్థితిని యథాతథంగా అంగీకరించేవారనీ, తమకోరిక ప్రకారం ఉండాలనుకునేవారు కాదనీ అర్థం. అంగీకరిస్తే కొన్ని సంఘటనలకు అవకాశం ఉంటుంది.

నిర్మాణ సమయంలో ఒకరి విధానం ఎలా ఉంటుందో సూక్ష్మంగా చెప్పవచ్చు. ఉన్న ప్రత్యామ్నాయ మార్గాలలో ఏదో ఒక దానిని "విధాన నిర్ణాయకుడు"— ఈ సందర్భంలో మావో— ఎంచుకుంటాడు. కొన్ని మార్గాలను అనుసరించినట్లయితే విపరీత నష్టం కలుగుతుంది. ఆ ఫలితాలు ఎలాంటివో ఆయనకు వివరించి, మరికొన్ని ఎత్తులను నిరోధించవచ్చు. కాని ఈ పని చెయ్యటంలో, సుక్తిసూక్తిని మననమనసం చేసుకుని "విధాన నిర్ణాయకుని" నడవడిని, అతని బలాన్ని పరిశీలించటం అవసరం.

విధాన నిర్ణాయకుని తాత్విక దృష్టి, విధానం మార్పు చెందుతుంది. ప్రత్యర్థి ఒకసారి ఈ విధానాన్ని క్షుణ్ణంగా పరిశీలించినట్లయితే, ఆయన ఎత్తులను ముందుగా ఊహించవచ్చు. మావో తన వ్యూహాన్ని ఎత్తులను పరీక్షించుకునేందుకు కొరియా ఆగ్నేయ ఆసియా హిమాలయ పర్వతాలు గొప్ప పరిశోధనాగారాలుగా ఉన్నాయి. వీటిని మనం జాగ్రత్తగా పరిశోధించినట్లయితే కొత్త ఎత్తులను నిరోధించవచ్చు.

పరిశోధించటం సైనిక రాజకీయ వ్యవహారాల జిజ్ఞాసువులందరి నిర్ణయాలు చెయ్యటం రాజకీయ వేత్తల కర్తవ్యం. శాంతిని కాపాడాలన్న లక్ష్యసాధనకు ఈ ఉభయపరాలవారు సహకరించి పనిచెయ్యాలి. ప్రపంచ వ్యవహారాల గూర్చి వాస్తవిక దృక్పథంతో ధైర్యంతో వాటిని యథాతథంగా ఎదుర్కోవాలి

-ఎఫ్. ఎస్. ఎస్.]

ఖండసారి పంచదార మిల్లుకు విద్యుత్ సప్లయి

హైదరాబాద్, నవంబరు 18: నిజామాబాదు జిల్లా బోధన్ తాలూకా, దేశాయిపేట గ్రామంలో ఆంధ్రా ఖండసారి మిల్లు రైతులకు విద్యుత్ సరఫరాను ప్రధాన ఇంజినీరు మంజూరు చేశారు. ఇందుకు రు. 33,600 లు ఖర్చు అవుతుందని అంచనా.

మార్కెట్ వివరాలు

హైదరాబాదు

హైదరాబాద్, నవంబర్ 19: శ్రీ కాళ్ళూరు సింగయ్య ఫ్యూచర్స్ బోర్డు, హైదరాబాదు.

1. పత్తిబియ్యం	63/80
2. వేరుశనగ బియ్యం	46/51 49.50
3. [illegible]	55/59
4. [illegible]	50/62/54.50
5. [illegible]	42/50/44.50
6. [illegible]	67/68
7. [illegible]	64/65
8. కుసుమ బియ్యం	60/61
9. [illegible]	63/64
10. [illegible]	61.00
11. [illegible]	50/58
12. [illegible]	40/46
13. [illegible]	35/36
14. [illegible]	165/178
15. కందులు	57/60
16. ఎర్ర కందులు	57/58
17. పెసలు	45/49
18. మినుములు	66/70
19. అలసలు	
20. తనలు	49/50
21. ఉలవలు	34/35.06
22. చిల్లపప్పు	59/64
23. పిట్టు	250/371
24. చింతపండు	80/120
25. ఉల్లిగడ్డ	15/23
26. గోధుమలు	65/75
27. ఎర్ర గోధుమలు	
28. కుక్క గోధుమలు	
29. కుసుమలు	69/71
30. నువ్వులు	100/113
31. ఇలాతి పలుకు చిన్నవి	62/72
32. ఇలాతి పప్పు పెద్దది	100/103
33. ఆముదాలు	60/61.50
34. పత్తి గింజలు	41.00
35. నూనె	17.62
36. పెద్ద కందిపప్పు	80/81
37. చిన్న కందిపప్పు	75/77
38. పెసరపప్పు	98/100
39. తనగ పప్పు	65/67
40. సీర తనగ పప్పు	52/60
41. మినపపప్పు	75.00
42. లంక పప్పు	52/53.50
43. ధనియాలు	60/66.81
44. ఇలాతికాయ	50/65

బంగారు మార్కెట్

హైదరాబాద్, నవంబర్ 19: సముద్రాల రాఘవులుగారి చంద్రయ్య వెండి బంగారం వర్తకులు, సిద్ధియాంబర్‌బజార్, హైదరాబాదు, ఫోన్ నంబరు 4890.

1. బంగారం	105

డెవలప్‌మెంటు కమీషనర్ ఆఫీసు

(లఘు పరిశ్రమలు)

లఘుపరిశ్రమల సంస్థలలోని దిగువ తెల్పిన వృత్తులకు, జూనియర్ ఫీల్డు ఆఫీసర్లు, మరియు ఇన్‌వెస్టిగేటర్లు కావలెను. జీతం స్కేలు రూ. 325-15-425-ఇబి-20-575 మొదటి ఉద్యోగానికి, రెండవదానికి రు. 210-10-290-15-320-ఇబి-15-425 మరియు కేంద్రప్రభుత్వ రేట్లలో అలవెన్సులు స్థానికులకు తగినట్లుగా అలవెన్సులివ్వబడును. ప్రత్యేక అర్హతగల అభ్యర్థులకు ప్రారంభములో హెచ్చుజీతము లివ్వబడును.

జూనియర్ ఫీల్డ్ ఆఫీసర్లు: 20-మెకానికల్ ఇంజనీరింగ్, ఫౌండ్రీ, హీట్ ట్రీట్‌మెంట్, ఎలక్ట్రోప్లేటింగు, గాజు, చర్మము, చెప్పులు, టిన్ ప్రింటింగు, ఇండస్ట్రియల్ మ్యానేజ్‌మెంట్ మరియు టైరినింగు మరియు ఎకనామిక్ ఇన్‌వెస్టిగేషన్/స్టేటిస్టిక్స్.

ఇన్‌వెస్టిగేటర్స్: 24-మెకానికల్ ఇంజనీరింగు, ఫౌండ్రీ, హీట్ ట్రీట్‌మెంట్, గాజు, చర్మము, చెప్పులు, ఎలక్ట్రోప్లేటింగు, ఎలక్ట్రికల్, కెమికల్, సివిల్ ఇంజనీరింగు మరియు ఆర్టిస్టు.

ఖాళీల సంఖ్య సుమారైనవి. దీనితో పాటు అదనముగా అభ్యర్థులకు ఇక మీద ఖాళీలకై చోటు ఇవ్వబడును.

అన్ని ఉద్యోగాలు రెగులర్ కానివి 20 ఖాళీల జూనియర్ ఫీల్డు ఆఫీసర్లు శాశ్వతము. 22 ఖాళీలు (శాశ్వతమైన 20 ఖాళీలతోసహా) షెడ్యూల్డు కులములకు, 11 ఖాళీలు షెడ్యూల్డు తెగలకును రిజర్వుచేయబడును. ఈ జాతులకు చెందిన అభ్యర్థులు లభించనిచో ఖాళీలను రిజర్వు చేయనివిగా భావించి ఇతర జాతుల అభ్యర్థులకు తాత్కాలికముగా ఉద్యోగము లివ్వబడును. ఉద్యోగాలు భౌగతిదేశమందు ఏ చోటైనను ఉపగలవు.

కావలసిన కనీస అర్హతలు మరియు అనుభవము.

జూనియర్ ఫీల్డ్ ఆఫీసర్లు: గుర్తింపబడిన యూనివర్సిటీ లేక సంస్థలలో సంబంధించిన సబ్జెక్టులందు డిగ్రీ లేక డిప్లొమా లేక దానికి సమ అర్హత మరియు డిగ్రీలుగల వారు ఒక సంవత్సర ప్రత్యేక అనుభవమును, డిప్లొమాగలవారు 3 సంవత్సరాల అనుభవము క్రింద తెలిపివి వాటిలో పొందియుండవలెను. గాజు, గాజు పూసలు, సెంటిసిక్ పనిముట్లు మరియు కెమికల్ లోనైనా సామాన్యగల సంబంధించిన సామానులను తయారుచేయుట.

హీట్ ట్రీట్‌మెంట్: ఫౌండ్రీ పని, పెద్ద కాలుతుక్కు మరియు పని ముక్క హీట్ ట్రీట్‌మెంటులో డిగ్రీ/డిప్లొమా.

ఎలక్ట్రోప్లేటింగ్: గుర్తింపబడిన యూనివర్సిటీ/సంస్థలలో కెమిస్ట్రీ నందు మాస్టర్స్ డిగ్రీ లేక దానికి సమ అర్హత. ప్లేటింగు పరిశ్రమలైన ప్లేటింగు నికెల్, రాగి, క్రోమియం, జింకు, మరియు కాడ్‌మియం/అనాలైసింగులలో ఒక సంవత్సర ప్రత్యేకానుభవము.

ఇండస్ట్రియల్ మ్యానేజ్‌మెంట్ & ఇంజనీరింగ్: ఆర్డి. సైన్సు లేక కామర్సుల డిగ్రీతోగూడ కాస్ట్ అకౌంటింగులో స్పెషలిస్టు విద్యార్హత ఉండవలెను. గుర్తింపబడిన యూనివర్సిటీ/సంస్థలో మార్కెటింగులో డిగ్రీ. (2) స్పెషలైజేషన్ విషయమందు కనీసము ఒక సం॥ పరిశ్రమానుభవముండవలెను.

ఎకనామిక్ ఇన్‌వెస్టిగేషన్ & స్టేటిస్టిక్స్: ఎకనామిక్ ఇన్‌వెస్టిగేషన్ ఉద్యోగాలకు ఎకనామిక్స్ లేక కామర్సులో మాస్టర్స్ డిగ్రీ. స్టేటిస్టికల్ ఉద్యోగాలకు గుర్తింపబడిన యూనివర్సిటీ/సంస్థలో స్టేటిస్టిక్స్‌లో స్టేటిస్టిక్స్ లేక ఎకనామిక్ లేక మేథమేటిక్స్. ఎకనామిక్ ఇన్‌వెస్టిగేషన్ ఖాళీలకు ఎకనామిక్ ఇన్‌వెస్టిగేషన్ జరుపుట, ఇండస్ట్రియల్ సర్వేలు/లేక రిపోర్టులో 2 సం॥ అనుభవము. స్టేటిస్టికల్ ఉద్యోగాలకు కలెక్షన్, కంపిలేషన్ మరియు ఇంటర్‌ప్రిటేషన్‌లో అనుభవముండవలెను.

టిన్ ప్రింటింగు మరియు వాటి బ్రాంచీలైన ప్రూఫ్ లేకింగ్ కలర్ మిక్సింగు వగైరాలలో కనీసము 5 సం॥ ప్రత్యేకానుభవ ముండవలెను. జీతాలలో మేలురకమైన ప్రింటింగుచేయ గుర్తింపు ఉండవలెను.

కోరదగినది ప్రింటింగు టెక్నాలజీలో డిప్లొమా.

ఇన్‌వెస్టిగేటర్స్: జూనియర్ ఫీల్డ్ ఆఫీసర్సు విధులే. కాని డిగ్రీ గలవారికి ప్రత్యేకానుభవం అవసరములేదు. డిప్లొమాగలవారికి ఒక సంవత్సర అనుభవముండిన అగ్రతలు.

ఇన్‌వెస్టిగేటర్ (టెక్స్‌టైల్): ఫైనాన్స్‌లో డిప్లొమా. (ప్రీఫెండ్ టెక్స్‌టైల్స్ మరియు మోడల్ డ్రాయింగు, పెయింటింగు, జామెట్రికల్ డ్రాయింగు మరియు డిజైనులో డిప్లొమా. మెషిన్ డ్రాయింగులో అనుభవమున్న కోరదగినది.

అనుభవము: 3 సం॥ డ్రాయింగు అనుభవ ముండవలెను.

ఇన్‌వెస్టిగేటర్ (ఎలక్ట్రికల్): గుర్తింపబడిన యూనివర్సిటీ లేక సంస్థలో ఎలక్ట్రికల్ ఇంజనీరింగులో డిగ్రీ/డిప్లొమా లేక దానికి సమ అర్హత డిప్లొమాగలవారు ఒక సంవత్సరము ప్రత్యేకానుభవము పొందియుండవలెను.

ఇన్‌వెస్టిగేటర్ (సివిల్ ఇంజనీరింగు): గుర్తింపబడిన యూనివర్సిటీ లేక సంస్థలో సివిల్ ఇంజనీరింగులో డిగ్రీ/డిప్లొమా లేక దానికి సమ అర్హత నిర్మాణపనియొక్క ప్లేనింగ్, ఎస్టిమేటింగ్ మరియు సూపర్ విజనలలో ప్రత్యేకానుభవ ముండవలెను.

ఇన్‌వెస్టిగేటర్ (కెమికల్) కెమిస్ట్రీ లేక ఇండస్ట్రియల్ కెమిస్ట్రీలో మాస్టర్సు డిగ్రీ లేక గుర్తింపబడిన యూనివర్సిటీ,సంస్థలలో కెమికల్ ఇంజనీరింగు లేక టెక్నాలజీలో డిగ్రీ లేక దానికి సమఅర్హత లేక డ్రగ్సు ఫార్మాస్యూటికల్సు ఫైన్ కెమికల్స్ పెయింట్సు,వార్నీషులు,ఆయిల్ ఫాట్,సోప్, మేనూస్, రబ్బర్, ప్లాస్టిక్, డైస్టఫ్‌లు, ఆర్గానిక్ కెమికల్ లేక ఇతర వృత్తులలో కొంత ప్రత్యేకానుభవము.

పయోనియిమితులు: జూనియర్ ఫీల్డు ఆఫీసర్లకు 20-30 సం॥ ఇన్‌వెస్టిగేటర్లకు 20-25సం॥ షెడ్యూల్డుకులము/షెడ్యూలు తెగల అభ్యర్థులు, వెనుకబడిన తరగతివారికి అమలులోవున్న రీతిగ సడలింపుగలదు.

అభ్యర్థులు ఇతర విధములుగ అర్హులైనచో డెవలప్‌మెంటు కమీషనర్ లఘుపరిశ్రమలవారి ఇష్టానుసారము వయస్సు మరియు అర్హతలలో సడలింపు చూపబడును.

దరఖాస్తులు డెవలప్‌మెంటు కమిషనరు, స్మాల్ స్కేల్ ఇండస్ట్రీస్, ఉద్యోగభవన, న్యూఢిల్లీ వారి చేరునకు 1962 డిసెంబరు 15 వ తేదీకి మించకుండా చేరునట్లు పంపవలెను. దరఖాస్తులందు యీ క్రింది వివరములు గల అటెస్టుచేసిన సెర్టిఫికెట్లతో గూడవుండవలెను. (1)పూర్తిపేరు (2) నిలకడగా వుండే నివాసస్థానంయొక్క అడ్రసు (జిల్లా, రాష్ట్రము పేర్లతో) (3) నిలకడైన పోస్టలు అడ్రసు (జిల్లా, రాష్ట్రము పేర్లతో) (4) పుట్టిన తేదీ (5) విద్య, సాంకేతిక విద్యార్హతలు- ఉత్తీర్ణత పొందిన పరీక్షలు-సబ్జెక్టులు- అందులో ఒక్కొక్క పరీక్షలో పొందిన డివిజనులు (6) లోగడ ఉద్యోగము చేసినచో, చేసిన ఘనములు, హోదా, చేసిన పని వివరములు, సర్వీసు కాలము (ఉద్యోగము వదలిన నెల, సంవత్సరము) తెలుపవలెను) అప్పటికప్పుడు పొందుచుండిన జీతము వగైరా సామ్మి వివరములు (7) షెడ్యూల్డు కులములు/తెగలకు చెందిన వారమని చెప్పుకొనే అభ్యర్థులు, తమ కులమునకు అధారముగా డిస్ట్రిక్టు మేజిస్ట్రీగాని, లేక సబ్‌డివిజనల్ అధికారి, లేక తమ తల్లిదండ్రులు నివసిస్తుండేజిల్లాలో పైవి మైన సర్టిఫికేట్లు యిచ్చుటకు అధికారముగల యేయితర అధికారుండెగాని, పొందిన ఒరిజనల్ సర్టిఫికేటు పంపవలెను. తల్లిదండ్రులు లేకపోయినట్లయితే, అభ్యర్థి తగు సాధారణము గా నివసించు పట్టణ లేక, తన విద్యాభ్యాసముకొరకై నివసించుచుట్టి జిల్లాలోని అధికారి నుండి పై సర్టిఫికేటు పొందియుండవలెను. ఈ సర్టిఫికేట్లు యూనియన్ ప్రభుత్వ గజిటెడ్ ఆఫీసర్లుగాని, లేక రాష్ట్ర ప్రభుత్వ గజిటెడ్ ఆఫీసర్లుగాని జారీ చేసేయెడల వాని ని మరల ఆ సర్టిఫికేటుమీద జిల్లా మేజిస్ట్రేటు లేక డిప్యూటీ కమీషనరు లేక సబ్‌డివిజన్ ఆఫీసరు సంతకము చేయవలెను. ఇది వరకే ప్రభుత్వోద్యోగములో నుండు వారు తమపై అధికారి ద్వారా తమ దరఖాస్తులను పంపుకొనవలెను. అభ్యర్థులు తిరువాత తెలియపర్చబడు ప్రదేశమునకు తమ స్వంతఖర్చులమీద ఇంటర్వ్యూకు హాజరు కావలెను. షెడ్యూల్డు కులములు/తెగల అభ్యర్థులకు మాత్రము ఇంటర్వ్యూకు వచ్చుటకు, తమ నివాసస్థలమునుండి ఇంటర్వ్యూ ప్రదేశము యాభై మైళ్ళకు పైబడి యున్నయెడల, యిరువైపుల రాకపోకలకు మూడవ తరగతి పాసింజరు రైలు ఛార్జీలు యివ్వబడును. అట్లు పొందుటకు ముందు వీరు తాము షెడ్యూల్డు కులములు/తెగలకు చెందినట్లుగా తగు మైన అధికారులనుండి సర్టిఫికేటు దాఖలు చేయవలెను. అసంపూర్తిగా పంపే దరఖాస్తులు, సకాలములో అందని దరఖాస్తులు అందుకొనబడవు.

DA-21 (5)/62

SGI

ది షిప్పింగ్ కార్పొరేషన్ ఆఫ్ ఇండియా లిమిటెడ్

రిజిస్టర్డు ఆఫీసు: స్టీల్ కేట్ హౌస్, 4వఅంతస్తు,దిన్‌షావాచార్‌రోడ్, బొంబాయి-1. మద్రాసు-నాగపట్నం/స్ట్రెయిట్స్

t.s.s. 'సేట్ ఆఫ్ మద్రాస్'

నేటి 22-11-62 మద్రాసు నుండియు నేటి 23-11-62 నాగపట్నంనుండియు పైనౌక బయలుదేరిబోవును. మద్రాస్‌లో నౌక యొక్క యేర్పాట్లు ఉ॥ 10 గంటలకు వాటర్సు సైడ్‌యందు ప్రారంభమగును. నౌక సా॥ 4 గంటలకు చేపు పడును. మ॥ 2 గం॥లకు తర్వాత పద్యపరీక్షకు హాజరగు ప్రయాణీకులు, నౌకలోఎక్కు లాంఛనములకు అలస్యముగా వచ్చినవారగుదురు, కాన ఈ ప్రయాణమునకు అనుమతింపబడదు. ఏజంట్లు:

జే.పి వి. షేర్ మహమ్మదీ రాథర్ & కో 41, సింగీతంగి, మద్రాసు-1.

ఫోన్: 22761 తంతి:"SHIPINDIA"

కృష్ణా జిల్లా పరిషత్తులో విద్యాభివృద్ధి ఆధ్వాన్నస్థితి

పాములకు నిలయమైన భవనాలు: పాఠ్యగ్రంథాలు లేని చదువులు

పరీక్షలకు కొన్ని ప్రశ్నలు అడగరాదని తీర్మానం

బందరు, నవంబరు 12: కృష్ణాజిల్లాలో ప్రస్తుతం జిల్లా పరిషత్తు నిర్వహణ క్రింద సెకండరీ విద్యకు సంవత్సరానికి 26 లక్షల రూ॥ ఖర్చు అవుతున్నది. ఆ భాగానికు వచ్చిన జమల మొత్తం 23 లక్షలు. లోటు 3 లక్షలు జనరల్ నిధి నుండి ఖర్చుచేస్తున్నారు. ఆర్థికస్థితి ఇలావుండగా పాఠశాలలకు భవనాలు లేక అనేక ప్రాంతాలలో అనిశ్చితిలో వుండి పాములకు నిలయమవుతున్నాయి ఈ సమస్య పరిషత్తు కార్యదర్శి తెలిపిన పాఠశాలలో పైమండి త్రాచు పాము కాట్లకు లోనై పడివుండు అయిదు రోజులు విద్యార్థులు బడికెళ్ళలేదని తెలియవచ్చింది. మరి కొన్ని తిరగబడు నడిపేందుకు వీలులేక మూసివేయటం కూడా జరిగిందని బయటపడింది. పాఠశాలలకు పక్కాభవనాలు నిర్మించేందుకు 6 లక్షలు ఇప్పటివరకు హెచ్చించారు. పనులు సాగుతున్నాయి. ఈభవన నిర్మాణాలకు ప్రభుత్వం గ్రాంటయిస్తుందో లేదో తెలియదు. ఇంతవర్కు మంజూరుకాలేదు. ఇప్పానన్న హామీకూడా ఏమీలేదు. ఇస్తే యివ్వవచ్చు అని మాత్రమే సమాధానమిచ్చింది.

జిల్లా పరిషత్తు కార్యదర్శి శ్రీ బి బాలకృష్ణమూర్తి నేడు జరిగిన పరిషత్తు స్వాధ్యాయ సమావేశంలో విద్యావిధానం గురించిన చర్చ సందర్భంలో ఈ విషయాలను పరిషత్తు కార్యదర్శి శ్రీ బి బాలకృష్ణమూర్తి వెల్లడించారు.

యస్. యస్. యల్. సి., మెట్రిక్ విద్యార్థులకు కృష్ణాజిల్లాలో కావలసిన 5000 హాండిటైల్డు పుస్తకాలకు 90 కాపీలు మాత్రమే సప్లయి జరిగిందన్న విమర్శకు విద్యాశాఖ ఉపకార్యదర్శి సమాధానమిస్తూ ప్రభుత్వానికి ఎన్ని పర్యాయములు వ్రాసినా కాపీలులేవని జవాబు వచ్చిందన్నారు. హిందీ పుస్తకాలుకూడా సప్లయికాలేదని పత్రికా కృష్ణా డి. ఇ. ఓ. శ్రీమతి సీత రామమ్మ చెప్పారు.

ఆగస్టువరకు పాఠాలు ప్రారంభించలేదని, నవంబరువరకు పాఠ్యపుస్తకాలు కొనుగోలు చేసి మార్చిలో పరీక్షలను తంతిప్పవని, పంపకం కొని పుస్తకాలకు చెందిన ప్రశ్నలను పరీక్షలలో రాకుండా చేయటం అవసరమని ఇకముందు ముందుగా తగినపుస్తకాలు తెప్పించి పంపిణీ చేయవలసిని, జాతీయం చేయబడ్డప్పుడే పరిస్థితి ఇలావుంటే ఇంకా దీనిగురించి జరిగితే ఎలా వుంటుందో చెప్పటం కుదాన్నాన్నాయని డా॥ టి. యస్ చలపతిరావు అన్నారు.

కొత్తగా ఎర్పడబోయే మిగిన్న పాఠశాలలు నెలకొల్పేందుకు భవనాలు సర్దిలిసంఖ్యలో గదులు నిర్మించి, పర్ధిగా బాగా అన్ని సదుపాయాలు యిచేసే అనుమతిస్తామన్న నిబంధన చేయడం విద్యావిధానానికి దెబ్బతీస్తుందని, మరణులు విధించటం పరోక్షంగా విఘాతం కలించడమేనని, అవకాశం ఉన్నవారిని కోరటం సమంజసమేగాని, మెట్ట ప్రాంతాలవారికి ఈ నిబంధనలు కష్టంకలిగిస్తామని, మెట్ట ప్రాంతాలలో తిక్కువ పాఠశాలలున్నాయని, శ్రీమతి కూనాకోండ సూర్యావతి, ఇంకా మరికొందరు సభ్యులు ఆక్షేపించారు.

తూర్పుకృష్ణాలో 60 శాతమే పాఠశాలలుంటే, పశ్చిమ కృష్ణాలో 84 వున్నాయింకా వెనుకపడి వున్నామనటం సరికాదని. వున్న పాఠశాలలో కావలసిన సంఖ్యలో విద్యార్థులు మాత్రంలేరని దానితో వాటికి అయ్యేఖర్చుకు తగ్గ ప్రతిఫలం రావటంలేదని. సభ్యులు కృషిచేసి విద్యార్థులు పాఠశాలలకు వచ్చేటట్లు చూడాలని. ప్రభుత్వం పాఠ్యపుస్తకాలకు ఏర్పరచిన నిబంధనలవల్ల పేదలకు లాభిస్తాటి కొందరికే పుస్తకాలు విడుదల - అమ్మకం స్థానికసంస్థలకు అప్పగించిందని, అయినా ఉపాధ్యాయులు తిరుపాఠశాలలకు తీసుకున్న పుస్తకాలు బ్లాక్‌మార్కెటులో వరకులకు అమ్మటం జరుగుతున్నదని, అలా చేసిన సంఘటనలలోని ఉపాధ్యాయులపై చర్యతీసుకోవటంకూడా జరిగిందని. అసలు ఈఅమ్మకం పంపకం పద్ధతి ద్వారానే జరిపేస్తే బాగుంటుందని, తూర్పు కృష్ణా విద్యాశాఖాధికారి శ్రీ యస్. వీరభద్రశాస్త్రి వివరించారు.

దీనిపై శ్రీ పార్లమెంటు వెంకటేశ్వరరావు ప్రసంగిస్తూ పాఠ్యపుస్తకాల స్థాయి తగ్గిపోతున్నదని, రచయితకు మోసం జరుగుతున్నందున, జాతీయం చేయాలన్న అభిప్రాయం వచ్చిందని, పబ్లిషర్లు ఉపాధ్యాయులను లోబర్చుకొనటం సహించరాదని ప్రభుత్వం ప్రత్యేకంగా టెక్స్టుబుక్ కార్పొరేషను పెట్టాలని, 10 శాతం లాభం పుంజుకుచేసే వ్యాపారం అభివృద్ధి చేసుకు నేందుకు అవకాశం ఉంటుందని సూచించారు.

మంత్రి శ్రీ అప్పారావు మాట్లాడుతూ ప్రభుత్వం 1 నుండి 5 తరగతులవరకు పాఠ్యపుస్తకాలను జాతీయం చేసింది, యస్. యస్. యల్. సి. టెక్స్టు, హాండిటైల్డ్ పుస్తకాలు ప్రభుత్వం ప్రచురిస్తున్నదన్నారు. పుస్తకాలు సంపంధీ కొందరు పరీక్షలు నిర్వహిస్తున్నది వంచిది కిదని, ఉపాధ్యాయులు బోధించటం జరుగుతున్నదని, అసలు విద్యార్థులు ఈ పుస్తకాలకంటే గైడ్సు చదివి వాటిమీద ఆధారపడుతుంటారని వాదించారు. దీనికు దీనిపై సభ్యులు ఒక తీర్మానంచేస్తూ "జిల్లా పరిషత్తు ఉన్నత పాఠశాలలో మెట్రిక్, యస్ యస్. యల్ సి. విద్యార్థులకు 5000 మందికి 90 కాపీలు మాత్రం హాండిటైల్ పుస్తకాలు ఇవ్వటం వలన విద్యార్థులకు అవసరాలు తీరుతూ, ఈపుస్తకాలకు సంబంధించిన ప్రశ్నలు పరీక్షలలో వేయరాదని, ఆంధ్ర విశ్వవిద్యాలయం వారిని, ప్రభుత్వంవారిని కోరుతూ ఇక ముందు ఇలాంటి లోటు రానీయవద్దని కోరారు. ఈ తీర్మానం అన్ని జిల్లా పరిషత్తులకు పంపాలని నిశ్చయించారు.

కెన్యా గవర్నర్ రాజీనామా

లండన్, నవంబరు 17: కెన్యా భవిష్యత్తు విషయమై బ్రిటన్ ప్రభుత్వంలో అభిప్రాయభేదంవచ్చి కెన్యా గవర్నర్ సర్ పాట్రిక్ రెనిసన్ రాజీనామా యివ్వలేదని, అవకాశాలువంటి అభిప్రాయ భేదం లేదని వలసశాఖ ప్రతినిధి అన్నారు.

కెన్యాలో సార్వత్రిక ఎన్నికలు త్వరగా నిర్వహించాలని ఆయన గట్టిగా కోరినట్లు వదంతిగా వుంది.

శత్రువును ఓడించడమే మన రాజకీయ లక్ష్యం

చైనా యుద్ధోన్మాదాన్ని ఖండిస్తూ రాజధానిలో ముఖ్యమంత్రి ప్రసంగం

(ఆంధ్రపత్రిక ప్రతినిధి)

హైదరాబాద్, నవంబర్ 19: చైనా దండయాత్ర దేశంలో అన్ని అవరోధాలను, పరిధులను, పిలమత ప్రాంతీయవిభేదాలను నమసిపోయేట్లు చేసిందని, ఇప్పుడు చైనామిడ్కుర దురాక్రమణదారులను నిర్వరించి, మన సరిహద్దులనుంచి వారిని గెంటడం ఒక్కటే భారత జాతీయ రాజకీయ లక్ష్యం అని ముఖ్యమంత్రి శ్రీ సంజీవరెడ్డి నిన్న ఇబ్బంది ఒక సభలో మాట్లాడుతూ ఉద్ఘోషించారు.

యుద్ధాన్ని నిర్వహించడానికి ఉదారంగా విరాళాలను ఇస్తున్నందుకు వారిని భినందిస్తూ, ఈ విరాళాలన్నీ స్వచ్ఛందంగా ఇవ్వడం గమనించగలిగింది, అధికారులద్వారా వసూలు చేయడంకన్న ఇది చాలా కీకి వంతైనదని ఆయన అన్నారు.

చైనా ముప్పుకలను ధిక్కరించి పోరాటంగా పోరాటం సాగిస్తున్న భారతీయ సైనికులకుసుఖసౌకర్యాలు కల్పన చేయడంకోసం ఈ రక్షణనిధి తలూకా డబ్బు ఉపయోగింపబడుతుందని, ఈ మొత్తాలను యుద్ధపరికరాల సమిత్రం ఉపయోగించి లభించేదని, ఇంతవరకు వచ్చిన స్థితిలోకంటే ఒక్క బాంబుగూడా రాదని శ్రీ సంజీవరెడ్డి అన్నారు.

ప్రజలు ఇట్లా ఉదారంగా విరాళాలు ఇస్తున్నారంటే సైన్యం పట్ల తమ బాధ్యతలను ప్రజలు గ్రహించారని అర్థమని సైనికులకు సౌకర్యాలు కల్పించేందుకు రాష్ట్ర ప్రభుత్వం అన్ని చర్యలను అవలంబిస్తున్నదని, ఇందువల్ల తమ కుటుంబాలను గురించిన చింత సైనికులకు ఇప్పుడు వుండదని ముఖ్యమంత్రి చెప్పారు.

చైనా దురాక్రమణను ఎదుర్కొనే పనులలో ప్రజలలో కలిగిన జాగృతిని ఉత్సాహాన్ని గూర్చి మాట్లాడుతూ ముఖ్యమంత్రి ఒక ఉదాహరణం చెప్పారు. "నేను ఇంటింటికి బయలుదేరి ఈ సభకు వస్తూవుంటే కొంతమంది యువకులు నన్ను దారిలో కలుసుకున్నారు. అక్కడి కక్కడ తమ మెడలోవున్న నగలుబలిచి జాతీయ రక్షణ నిధికిగాను చేతులో పెట్టారు. దీనివల్ల ప్రజలఉత్సాహం వింతగావున్నదని వ్యక్తం అవుతున్నది" అని ఆయన అన్నారు.

భారతదేశం వంటి విశాలదేశాన్ని ఏ దేశము ఆక్రమించుకోలేదని, చైనావారు సామ్రాజ్యవాదులని, ఆ సామ్రాజ్యవాద లక్షణాన్ని ఆ యుద్ధములు ఇప్పుడు ప్రదర్శిస్తున్నారని ముఖ్యమంత్రి చెప్పారు.

"చైనావారు 20 సంవత్సరాలుగా యుద్ధాలలో నిమగ్నులై వున్నారు. యుద్ధంకోసం వారు శిక్షింపబడ్డారు. కండవాతి వారికి అలవాటైపోయింది. మానసికంగా వారిలో యుద్ధోన్మాదం కాపురం చేస్తోంది. భారతదేశం అట్లా కాదు కొన్ని శతాబ్దాలుగా యుద్ధాన్ని ఎగుగదు. ఏ రకమైన యుద్ధానైనా చేసే అహింసాయుతమైన శాంతిపోరాటాన్ని దేశస్వాతంత్ర్యోద్యమం నాకు నేర్పింది. ఆ శాంతియుత పోరాటం ద్వారానే మహాత్మాగాంధీ నాయకత్వాన స్వాతంత్ర్యాన్ని సాధించింది.

అట్టి శాంతికాముక దేశంమీద, మిత్రులమని అంటూ చైనాదోపులు దండయాత్ర ప్రారంభించేశారు" అని ఆయన వివరించారు.

భారతదేశంపై చైనాదండయాత్రకు గల కారణాలను వివరిస్తూ, భారతదేశం పాధిపత్యాన్ని అభివృద్ధిచేయాలని చైనా ఇలా దండయాత్రను ప్రారంభించిన ఖండించిన ముఖ్యమంత్రి చెప్పారు. అంతేగాక భారతదేశాన్ని అణచి వేయగలమని వారి దురాక్రమణవ్యూహం సుదీర్ఘమైనదని ఆయన అన్నారు. కాని అక్కడ చైనావారు పొరబడుతున్నారు. భారతదేశాన్ని పాదాక్రాంతం చేసుకోవడం అంతా లేకే ఆయిన విషయంకాదు. ఇది చైనావారు గ్రహించలేరు" అన్నారు.

యుద్ధకృషికి దోహదం చేయనివార్తలను, సైన్యాన్ని బలహీనపరిచే వార్తలను, ప్రకటించవద్దని ముఖ్యమంత్రి పత్రికలవారికి విజ్ఞప్తి చేశారు. యుద్ధంలో అక్కడక్కడ కొన్ని అపజయాలు కలవచ్చు. కాని ప్రజలు దేశాన్ని, దేశప్రతిష్ఠలను బలపరచాలి అన్నారు.

వరంగల్లు, ఖమ్మంలో గవర్నరు పర్యటన

హైదరాబాద్, నవంబరు 18: ఆంధ్రప్రదేశ్ గవర్నరు శ్రీ ఎస్. యం. శ్రీనివాస్ వరిబారసుగా నవంబరు 24 న వరంగల్లు, ఖమ్మంజిల్లాల పర్యటనకువెళ్లి నవంబరు 30 న తిరిగి వస్తారు.

రక్షణ అవసరాలదృష్ట్యా విద్యుచ్ఛక్తి వాడకం

దుబారా తగ్గించాలని కేంద్రమంత్రి విజ్ఞప్తి

(ఆంధ్రపత్రిక ప్రతినిధి)

హైదరాబాద్, నవంబరు 19: దేశంలో ఎర్పడ్డ అత్యవసరపరిస్థితి దృష్ట్యా విద్యుచ్ఛక్తిని అధికంగా ఉత్పత్తి చేయవలసివున్నదని, ఉత్పత్తి అధికం అయ్యే వీలుగా ఈ ఉత్పత్తి అయిన విద్యుచ్ఛక్తిని ఉపయోగించుటలో వలసివున్నదని కేంద్ర నీటిపారుదల మంత్రి శ్రీ మహీజ్ మహమ్మద్ ఇబ్రహీం ఒక ప్రకటనచేశారు.

ఈ ప్రకటనలో ఆయన ఇంకా ఇట్లా అన్నారు: "విద్యుచ్ఛక్తి ఉత్పత్తి అధికంకావ్యడమేగాక, దేశంయొక్క రక్షణకోసం దానిని పొదుపు గూడా వాడుకోవలసివుంది. ప్రస్తుతం దేశంలో ఈ శక్తి కొరతగావుంది. అందువల్ల ఇప్పుడు అవుతున్న విద్యుచ్ఛక్తి ఎంతో బాగా ఉపయోగించుకోవచ్చు, అంతే బాగాను ఉపయోగించుకోవాలి. విద్యుచ్ఛక్తి లేనిచో పరిశ్రమలు పనిచేయ్యవు. అపరిశ్రమలకుతోడు శక్తి ఇప్పుడు ఎక్కువగా ఉపయోగించాలి. అందువల్ల ప్రజలు ఎంతగా విద్యుచ్ఛక్తి వాడకాన్ని తగ్గించుకుంటే అంతే మేలు జరుగుతుంది.

పతికల సత్ప్రవర్తన

ఉపసంఘం నియామకం ఏర్పాటు

న్యూఢిల్లీ, నవంబరు 18: పత్రికల సత్ప్రవర్తనకు సంబంధించిన ఒక సంఘాన్ని, ప్రెస్ కౌన్సిల్ ఏర్పాటు చేయాలని పరిశీలించటానికి మరో ఉపసంఘాన్ని ప్రెస్ సలహా సంఘాధ్యక్షుడు, రేడియో, సమాచారశాఖల మంత్రి డా. బి. గోపాలరెడ్డి ఏర్పాటు చేశారు. ఈ సంఘాలలో పని చేసే సభ్యులపేర్లను ప్రకటించారు. పత్రికల సత్ప్రవర్తన సంఘంలో శ్రీ తేజసింగ్ (అధ్యక్షుడు) శ్రీ ఆర్. ఆర్. దివాకర్, శ్రీ ఎ. ఆర్. భట్, శ్రీ ఎస్. మల్లా వోకర్, శ్రీ ఎం. భక్తిన్‌లు వున్నారు.

రెండవ ఉపసంఘంలో శ్రీ ఎస్ఎ అహ్మద్ సయ్యద్ (అధ్యక్షుడు), శ్రీ సి. కె. భట్టా చార్య ఎం పి., శ్రీ వి బి. నాయర్, శ్రీ చంద్రకాంత్ పా వున్నారు.

సోవియట్ యూనియన్ చైనా దురాక్రమణ ఖండన

పెకింగ్ సామ్రాజ్యవాదులతో చేరి శాంతికి ఎసరు తెచ్చిందని ప్రావదా

మాస్కో, నవంబరు 18: ఒక చెంప సామ్రాజ్యవాదాన్ని ప్రతిఘటించాలని ధర్మపన్నాలు పలుకుతూ, అవతల ఎదటివారిని రెచ్చగొట్టే చర్యలకు దిగటంవల్ల శాంతి సామ్యవాదాలు పటిష్ఠంకాకపోగా వాటికి ఎంతో చెరుపు జరుగుతుందని సోవియెట్ యూనియన్ హెచ్చరించింది.

ఈ సందర్భంలో ఆల్బేనియా మాత్రమే ప్రస్తావించినప్పటికీ, భారతదేశంపై చైనా దండయాత్రకు కుండా, సోవియట్ చైనా సిద్ధాంతాల్లో చైనీయులకు వక్రీకరణలున్నవన్నదేశించి యీరచయిత దెబ్బకొట్టాగు.

మంచి రసాయనం

గ్లోరియా ద్రవాన్ని మీ ముఖానికి రుద్ది తుడిచినంతలో అద్భుతమైన కాంతిని,ముంచి అందాన్నివెంటనే తెచ్చును,ముఖంలోముదిరూపును పోగొట్టి దక్కని లేతదనాన్ని తెచ్చును ఎందరువన్నే నలుపును, మొటిమలను నిమ్మకంగా పోగొట్టును వెల రూ 1-75. అన్ని షాపుల్లో కొనుకను.

JANITA PRODUCTS, ELURU, A.P.

కలక్టర్ ఆఫ్ కస్టమ్స్ & సెంట్రల్ ఎక్సైజ్ ఆఫీసు

పాండిచ్చేరికి కష్టంహౌస్ వద్ద నిల్వవున్న దాదాపు 262 కిలోస్ పరిమాణాల లవంగములు(పంచులలో) భారతగణ్యత్వ పతితప్పున అమ్ముటకు 1962 డిసెంబరు 5 వ తేదీ సా॥ 5 గం॥లవరకు సీలు వేసిన టెండర్లు కోరబడుతున్నవి. నిర్ణీత టెండరుఫారములు, షరతులు మరియు సామాన్య నిబంధనలకై వాటి ఖరీదు క్రింద రు. 2 రొఖం గా చెల్లించి, పాండిచ్చేరి కస్టం హౌసు, పై ఆఫీసు నుండి పొందవచ్చును. సరకులను పై కస్టంహౌసు ఆవరణయందు ఆఫీసు పనిచేయు గంటలలో 1962 అక్టోబరు 26 తేదీనుండి నవంబరు 30 వ తేదీవరకు తనిఖీచేసి కొనవచ్చును. DA-490 1/62

దేశరక్షణకోసం యువజన సైనిక శిక్షణను పొందాలి

ప్రాంతీయ సైన్యదినోత్సవ సభలో రాష్ట్ర రివిన్యూమంత్రి ఉద్బోధ

(ఆంధ్రపత్రిక ప్రతినిధి)

హైదరాబాదు, నవంబరు 19

జాతిరక్షణ అవసరాలను దృష్టిలో పెట్టుకొని యువజనులంతా జాతీయ విద్యార్థి సైన్యం లోను, ప్రాంతీయ సైన్యంలోను శిక్షణ పొందాలని, రాష్ట్ర రెవిన్యూమంత్రి శ్రీ ఎస్. రామచంద్రారెడ్డి నిన్న ఇక్కడ ప్రాంతీయ సైనికదినోత్సవసందర్భంలో జరిగిన బహిరంగసభలో ఉపన్యసిస్తూ అన్నారు.

చైనా దండయాత్ర దృష్ట్యా ప్రజలు, ముఖ్యంగా యువకులు దేశరక్షణ కృషిని బలపరచాలని కూడా ఆయన కోరారు.

ఈ ఉత్సవ సందర్భంలో రాజధానిలో పెద్ద ఊరేగింపు జరిగింది. దాదాపు రెండువేలమంది ఎన్. డి. సి. లు, ప్రాంతీయ సైనికులు ఈ ఊరేగింపులో పాల్గొన్నారు. లక్షమంది ప్రజలు ఈ ఊరేగింపును దర్శించారు.

వనస్పతి

... భారతదేశములో

ఆహార శుద్ధతకు

ప్రమాణముగా ఉంటోంది!

వనస్పతి ఎంతో శుద్ధమైన ఆహారము కనుక భారతదేశములో లక్షలాది నుండి జనులు దానిని ప్రతి రోజూ వాడతారు. ప్రజలఆరోగ్యమును కాపాడుటకు ప్రదుర్వము మరియు వనస్పతి తయారీదారులు వనస్పతిని అత్యంత శుద్ధమైనదిగా లభించేలా చూచుటకు కఠినమైన పద్ధతులను వియమించేరు. ఆ పద్ధతులకు సరిగా సరిపోయేలా మాత్రమే వనస్పతి తయారుచేయబడుతోంది. అది శుద్ధమైన, ఎంతో శ్రేష్టమైన కాక జిడ్డు పదార్థముగా ఉండేలా నిశ్చయపరచుటకు తయారులో ప్రతి దశలోను అది పరీక్షింపబడుతోంది!

శ్రేష్టమైన కాక నూనెలను శుద్ధీకరించి, చెడు వాసనను తీసివేసి, హైడ్రొజెనేట్ చేసి మరియు విటమినులుచేర్చి తయారు చేయబడినదే వనస్పతి. దాని ప్రతి గ్రాము లో ఇంటర్ నేషనల్ యూనిట్ల విటమిను 'ఎ' మరియు 2 ఇంటర్ నేషనల్ యూనిట్ల విటమిను 'డి'లో పుష్టికరముగా చేయబడి వది. కనుక వనస్పతి శ్రేష్టమైన పేరుకొన్న జిడ్డుపదార్థము అంత పోషకవంతమైనదీ మరియు మామూలు జిడ్డుపదార్థములు కంటె ఎక్కువ పోషకవంతమైనదీను. అంతేకాకుండా, దాని శుద్ధత మరియు ఆహార విలువ పాడవకుండా గ్యారంటీగా ఉండేలా అది ఆరోగ్యరక్షక పద్ధతులలో డబ్బాలలో ప్యాకుచేయబడి సీలు చేయబడుతోంది. ఈ విధముగా ఒక వంటకు వాడే జిడ్డుపదార్థము యివ్వాలని మనము కోరే శుద్ధత, నాణ్యత, పోషణలే కాకుండా రుచికరమైన వంట, పొదుపు మరియు వాడుకలో సౌకర్యమును కూడ వనస్పతి యిస్తోంది!

పై సౌకర్యములన్నిటిని కలుగచేస్తోంది కనుక వనస్పతి మన దేశములో లక్షలాది కుటుంబములలో జనప్రియమైన వంటకు వాడే సాధనగా ఉపయోగింపబడుతోంది. నిజానికి గత 30 ఏళ్ళలో చూస్తే వనస్పతి యొక్క వాడకము 30,000 టన్నుల నుండి 3,38,000 టన్నులకు పైగా వరకు ఎక్కువ అయింది!

వ్యవసాయిక, వైజ్ఞానిక మరియు పారిశ్రామిక శాఖల కృషి ఫలితముగా తయారగు వనస్పతి మన దేశములో...మీ యిండ్లో... వంటకు వాడుటకు దివ్యమైన జిడ్డు పదార్థముగా ఉంటుంది!

వనస్పతి మరియు అటువంటి జిడ్డు పదార్థములు ప్రపంచమంతటా వాడబడుతున్నాయి!

ఇంకా వివరములకు యీ ఎడ్రసుకు వ్రాయండి :

ది వనస్పతి మ్యాన్యుఫేక్చరర్స్ అస్సోసియేషన్ ఆఫ్ ఇండియా

ఇండియా హౌస్, ఫోర్ట్ స్ట్రీట్, బొంబాయి-1

JWT-VMA-4282 TE

యుద్ధంలో సైన్యం వేసే ప్రతి వెనుకంజ విజయంలో దృఢసంకల్పాన్ని పెంచాలి

తాత్కాలికమైన అపజయాలకు నిరుత్సాహం తగదని నెహ్రూ హెచ్చరిక

న్యూఢిల్లీ, నవంబరు 18: చీనా రంగంలో మన సిపాయిల వెనుకంజ మనకు అధైర్యపడరాదనీ, ప్రతి ఒక్క వెనుకంజా శత్రువును గెంబిపేయాలనే మన సంకల్పాన్ని వృద్ధిపరచాలనీ ప్రధాని నెహ్రూ నేడు ఉద్బోధించారు.

ప్రాంతీయ సేనా వారి శోత్సవం సందర్భంలో ప్రసంగిస్తూ ప్రధాని ఇంకా ఇట్లన్నారు:

మనకిప్పుడు ఇవి కష్టదినాలు, పరీక్షా దినాలు. అయినా ఇటువంటివి ఎదురైనప్పుడే జాతితాలు బయటపడుతుంది. అంటేకాక జాతులు రూపు దిద్దుకొంటాయి. చైనా సిగ్గూ, భీడియం లేకుండా, మోసగించి, మనపై పచ్చి దురాక్రమణ జరిపింది. తన సైనిక శక్తితో మనదేశాన్ని భయపెట్టజూచిన చైనావారు భావించారు. మనం చిరకాలం జానాబాణాలూ పడి, అనేక త్యాగాలుచేసి, స్వాతంత్ర్యం సంపాదించుకొన్నది. చైనా దౌర్జన్యానికి దాసోహం అనటానికా? అటువంటిది ఎన్నటికీ సంభవించదు. కాంతిని కొరతున్నట్లు, మనతో స్నేహంగా వుంటున్నట్లు నటిస్తూ ద్రోహి బుద్ధితో యుద్ధానికి సన్నద్ధమయింది చైనా. అందువల్లనే అదిలో దానికి పరిస్థితి అనుకూలంగా వుంది. అంతిమ్రాత్రపు ముంచుకొచ్చింది మీ లేదు. జయాపజయాలను తేల్చేది తుది పోరాటం. ఆ పోరాటంలో మన మే గెలుస్తామనీ, అంతిమ విజయం మనదేనని ఆశతోనే మాకు ఎటువంటి సందేహంలేదు. మీ జోక్యాన్ని విజయాలు, పరాజయాలతో నేనే నిరుత్సాహపడుతుంది. స్వాతంత్ర్యాన్ని పరిరక్షించుకుంటాము. మూల్యం కలిగించటానికి సిద్ధపడిన జాతులే జీవించటానికి అర్హతి కలిగివుంటాయి. తిలపటాయించి, తిప్పుకుపడుతుంటే జాతులు అస్తవ్యస్తాలయి పోతాయి.

సవియుతకులు మన జాతీయతనూ నిలబెడతారనీ, మన దేశాన్ని ఉన్నతస్థానానికి చేర్చారనీ నేను నిశ్చయంగా చెప్పగలను.

చీనాతో యుద్ధరంగానికి పదుగురూ మీ తిలిదండ్రులు కొంచెం విచారపడవచ్చునని ప్రధాని అనగా, జక్కడ చేరిన ప్రాంతీయ సైన్యాధికారులూ, విద్యార్థి సేనాధికారులూ 'పడిగా' 'పడిగా' అని కేకలు వేశారు. ప్రజలంతా గుండెలాయి చేసుకొని ఎటువంటి కష్టాలు వచ్చినా ఎదుర్కోవాలని ప్రధాని అన్నారు. మన మాతృభూమి ఆయుధబలంతో ఆక్రమించుకొన్నవారనీ, మన దేశంలోని ప్రతిఅంగుళం నుంచీ వెళ్ళగొట్టేదాకా మనమ్మాటికీ విజయం అని శ్రీ నెహ్రూ ఉద్ఘాటించారు.

శ్రీ నెహ్రూ చైనా చేసిన అబద్ధపు ప్రచారాన్ని గురించి ప్రస్తావిస్తూ మనకు మీద్దర్ అనువదుడైన నొక్కిచెప్పినకూడా పేరు మించిపోయారనీ అన్నారు.

అసంసిద్ధత విమర్శలకు జవాబు

కొన్నాళ్ళ యుద్ధానికి తగిన సన్నద్ధం లేనందువల్ల విమర్శలను ఎదుర్కొంటున్నారని ప్రధాని ఇట్లా అన్నారు. ఇంగులో కొంతి సమయం పుంజుకొను అందుకోవటం మే మన శక్తి సామర్థ్యాలను పెంపొందించి పికి పి పోరాడి విజయాన్ని సాధ్యాన్నారు. వారి దాన్ని విమర్శించేందుకు ఆ సమయం లేదు. ఆక్రమించిన కాశ్మీరమైన అర్థికవ్యవస్థను జాతీయపరిచి ఎర్పాడిన్నే ప్రజలు నిశ్చయంగా మనకు మద్దతునిస్తారని భావించాను. రక్షణ విషయం పూర్తిగా నిర్లక్ష్యం చేశామనటం సరికాదు. అయుధాలకోసం అన్యదేశాలపైనే ఎల్లప్పుడూ ఆధారపడటం మంచిదికాదు కాబట్టి ఇతర దేశాలనుంచి కొనటానికి బదులు వాటిని మన దేశంలో నే తయారు చేయటానికి ప్రయత్నిస్తున్నాము. మనం అపకీర్తిపాలవడానికి 'ఆర్థిక బాధ్యతల'పు చిత్తశుద్ధి మీద కపి, పెరిగి మహాయుద్ధం కారణమనీ, దాని ఛాయను ప్రజలు ప్రశాంతంగా తిమి జీవితాలు గడుపగలరనీ భావించాము. ఇంతలో చైనావారి ఈ విశ్వాస ఘాతుకమైన దండయాత్రి విపత్తు వచ్చిపడింది. ఇప్పుడు రక్షణ కృషిలో తాము చేయాలిగిందంతా చేయటం ప్రతి పౌరుడికి ప్రధాన కర్తవ్యం మీకర్తవ్యాన్ని దీక్ష తిర్వర్తిస్తే, ప్రజల కిష్టమైన విమిటో, అది ఎంతో కష్టతరమైనదో పార్లమెంటు మెట్టు అంగీకరించిన తీర్మానం స్పష్టం చేస్తోంది. అందరూ తిత్కర్తవ్య నిర్వహణకు పడుతులు కావాలి.

ఆకాశవాణి

[తెలుగులో వార్తలు: ఉ: 7; మ: 1.50; సా: 8; ఆంధ్రలో వార్తలు: ఉ: 8; మ: 1.30; సా: 6; రా: 9.]

బుధవారం, నవంబరు 21

హైదరాబాద్ (ఎ)

(405.4 మీటర్లు)

ఉ॥ 6.30 సుప్రభాత, 6.35 భక్తి సంగీతం: పురందరదాసు కీర్తనలు, 6.55 కార్యక్రమ వివరణ, 7.15 సంగీత శిక్షణ (విజయవాడనుండి రిలే) 7.30 హిందూస్థానీ సంగీతం: రాగ్ అహీర్ భైరవి, 7.45 ఆంధ్రదాసు అష్టపదులు, 8.15 వీణ, వా. 8.30 వీణా సంగీతం: మీ పోతేశ్వరావు, 9.00 ప్రసార సమాప్తి.

మ॥ 11.40 ఉన్నతి పాఠశాలలకు: ప్రసంగం, 12.10 ఉన్నతి పాఠశాలలకు 12.30 కార్మికుల కార్యక్రమం (విజయవాడనుండి రిలే) 1.00 మహిళా సమాజం. స్త్రీల కార్యక్రమము, 1.30 అంతరాష్ట్ర అక్షరాలు: ఉయాలే. 2.00 బి బలె, 2.10 ఉ. వా. 2.20 బి బలె, 2.30 ప్రసార సమాప్తి.

సా॥ పాఠశాల ప్రకటనలు, 6.05 ప్రాం. వా. 6.15 కన్నుక శ్రోతలకు, 7.15 ఆజాద్ ప్రదాస్, ప్రసంగము (హిందీ) 7.30 శ్రోతలు కోరినపాటలు, 8.00 నాటిక (మద్రాస్ నుండి రిలే)

8.30 ముఖ్యవిషయాలపై ప్రసంగం 8.40 బి. భువనేశ్వరి 8.55 తెలుగు పార్టు మెంటులో 9.15 ఉ. వా. 9.30 జాతీయోద్యమ గూర్చి ప్రసంగం 9.50 సుగమసంగీతం 10.00 గోవిందరావ్ దంతాలే ఖయాల్ 10.30 ప్రసార సమాప్తి.

హైదరాబాదు (బి)

(89.42 మీటర్లు)

ఉ॥ 6.30 ఎ బలె. 7.45 ప్రసార సమాప్తి.

(49.02 మీటర్లు)

8.00 ఎ బలె. 9.00 ప్రసార సమాప్తి.

(42.02 మీటర్లు)

మ॥ 11.40 ఎ బలె 12.10 బి భువనేశ్వరి 12.30 ఎ బలె 2.00 వాతావరణ సూచన 2.30 ప్రసార సమాప్తి.

(60.12 మీటర్లు)

సా॥ 6.00 ఎ బలె 6.15 గ్రామస్థుల కార్యక్రమం 7.15 గ్రామస్థుల కార్యక్రమం 7.30 ఎ బలె. 9.15 శాస్త్రీయ సంగీతం: వాద్యవైవిధ్యం 9.30 ఎ బలె 10.00 శేషయ్యంగారి శ్రీనివాసయ్యగారు 10.30 ప్రసార సమాప్తి.

విజయవాడ

(357.1 మీటర్లు)

ఉ॥ 6.30 సుప్రభాతం 6.35 భక్తి సంగీతం (హైదరాబాదునుండి రిలే) 6.55 ప్రసార తిరంగిక 7.15 సంగీత శిక్షణం 7.30 ఇంటింటా సంగీతం: వీణ 8.15 హిం. వా. 8.30 హైదరాబాదు బలె 9.00 ప్రసార సమాప్తి.

మ॥ 11.30 రామ్ గోపాలు 11.40 ఉన్నతి పాఠశాలలకు (హైదరాబాదు నుండి రిలే) 12.10 జానపద గేయాలు 12.30 కార్మికుల కార్యక్రమం 1.00 మహిళా సమాజం (హైదరాబాదునుండి రిలే) 1.30 మణిమాల 2.00 ప్రసార సమాప్తి.

సా॥ 6.00 పాఠశాల ప్రకటనలు 6.05 ప్రాం. వా. 6.15 గ్రామస్థుల కార్యక్రమం 7.15 గ్రామస్థుల కార్యక్రమం 7.30 గానసుధ 7.45 లలిత సంగీతం 8.00 నాటిక (మద్రాస్ నుండి రిలే) 8.30 ఎ. బి. అర్. వాద్యబృందం 8.45 పేదు పార్టు మెంటులో 9.15 లలిత సంగీతం 9.30 న్యూఢిల్లీ రిలే 9.50 శ్రీ మరపు సుబ్బారావు: వీణ 10.30 ప్రసార సమాప్తి.

మద్రాస్ (ఎ)

(416.7 మీటర్లు)

ఉ॥ 6.45 మంగళ గానం 6.50 భక్తి ప్పాడల్ గళ్ 7.00 వాద్య సంగీతం వేణువు, కారికాల్ 7.10 పేటి కార్యక్రమ వివరణ 7.15 తి. వా. 7.30 క. వి బాలాయుధస్వామి 8.00 మధుర గీతం 8.15 ప్రసార సమాప్తి.

మ॥ 12.30 మధ్యమిక పాఠశాలలకు 1.00 పెణ్ణులకం స్త్రీలకు (తిరుచ్చినుండి రిలే) 1.30 గానమంజరి 1.40 హిం. వా. 1.50 వాతావరణ సూచన 2.00 తి. వా. 2.10 ఉన్నతి పాఠశాలకు 2.40 ప్రసార సమాప్తి.

సా॥ 5.30 నిలా కేచి: వీణ 6.05 ప్రాంతీయ కైఎదిగల్ 6.15 గ్రామస్థులకు (తిరుచ్చినుండి రిలే) 7.15 తి. వా. 7.30 ప్రశ్నోత్తర కార్యక్రమము 7.45 చిత్రాహారు మి వాటికి తిమిళం (తిరుచ్చినుండి రిలే) 8.00 పతి మడ్ సుందరం అయ్యర్ గాత్రం 9.00 భక్తి సంగీతం: జి. సుబ్బులక్ష్మి 9.30 జానపద గేయాలు 9.45 బెంగాలీ పట్ ఎమ్. వి. పటరాజ సుందరం: వాదస్వరం 10.30 ప్రసార సమాప్తి.

మద్రాస్ (బి)

(211.3 మీ 60.98 మీ)

ఉ॥ 6.45 ఎ బలె 7.15 వాద్యబృంద 7.30 ఎ బలె 8.15 ప్రసార సమాప్తి.

(211.3, 49.30 మీటర్లు)

మ॥ 12 కార్మికుల కార్యక్రమం 12.30 ఎ బలె 1 కదంబం 1.40 గీతమంజరి 2 మధుర గీతం 2.10 ఎ బలె 2.40 ప్రసార సమాప్తి.

(211.3 60.98 మీటర్లు)

సా॥ 5.30 పాశ్చాత్య సంగీతం 6.05 ఎ బలె 6.15 వాతావరణ సూచన 6.25 కార్యక్రమ వివరణ 6.30 కదంబం 7.15 బృందగానం 7.30 రాగ విశేషములు: విద్యాసంగీతం 7.45 జాతీయ పత్రికా సమీక్ష 8 సంగీతం: వీణ 8.15 హిం. వా. 8.30 హైదరాబాదు బలె 9.15 ఆంధ్ర కార్యక్రమం 9.25 వాద్య సంగీతం 9.35 (ప్రతి సుండి రిలే) 9.50 పాశ్చాత్య సంగీతం 10.30 ప్రసార సమాప్తి.

శ్రద్ధాంజలి

అఖిల పోటీ సంఘము

పై సంఘమువారి ఆధ్వర్యములో 1962 డిసెంబరు నెలలో ఆటపోటీలు జరుపబడును. ప్రవేశ రుసుము లేకుండా ఎల్లరు పాల్గొనవచ్చును. పూర్తి వివరములకు, ఫారములకొరకును మీ కిచిచ్చి, లేదా మీ కమీషనరుగారిని సంప్రదించుడు. దాఖలు ఫారములు అందలేయనట్లయిన, (సం) సి. వీరయ్యచౌదరి, కమిటీ కార్యదర్శి.

"టాంటాం"

తెలుగు దినపత్రిక

ఎడిటర్ : వాసిరెడ్డి శర్మ

డిసెంబర్ 1 నుంచి - 2 పేజీలు పెరుగుతాయి.

వినియోగదారుల కొరకు 8 పేజీలు 20 నయాపైసలు.

చందాపై కమిషన్ 20%: కొనుగోలు కాపీలు ... సైజు సంపాదక బాధ్యత వివరాలు, బాధ్యత కొరకు పంపుటకు ... మధ్య మధ్య మ. 4-30

Apply to: Manager. "TOM TOM"

16, Narasimhapuram, MADRAS-4.

క్రొత్త

ప్రోటెక్స్ అన్నింటికీ పనికివచ్చే టాల్కం పౌడరు. కుటుంబములోని వారందరూ వాడుటకు దివ్యమైనది

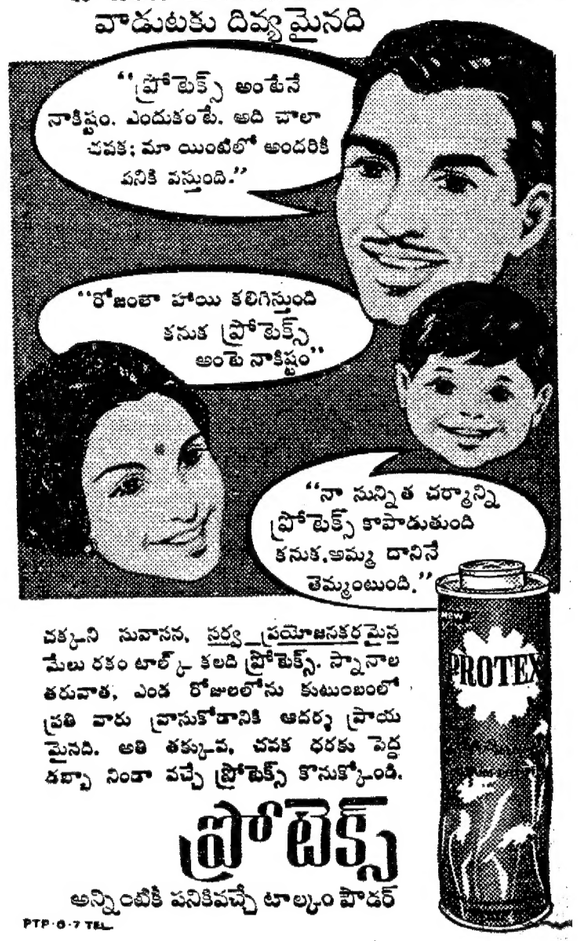

చక్కని సువాసన, సర్వ ప్రయోజనకరమైన మేలు రకం టాల్క్ కలది ప్రోటెక్స్. స్నానాల తరువాత, ఎండ రోజులలోను కుటుంబంలో ప్రతి వారు వ్రాసుకోదానికి ఆదర్శ ప్రాయమైనది. అతి తక్కువ, చవక ధరకు పెద్ద డబ్బా నిండా వచ్చే ప్రోటెక్స్ కొనుక్కోండి.

ప్రోటెక్స్

అన్నింటికీ పనికివచ్చే టాల్కం పౌడర్

PTP-6-7 TEL

క్రీడారంగం: జాతీయ ఈత పోటీలు:

వైల్వేస్ కు సీనియర్ల ఛాంపియన్ షిప్

బెంగాల్ భామల, బాలుర ప్రజ్ఞ

త్రివేండ్రం, నవంబర్ 18: నేడిక్కడ సమాప్తమైన జాతీయ ఈత పోటీలలో పురుషుల ఛాంపియన్ షిప్పును రైల్వేస్, స్త్రీల, బాలుర ఛాంపియన్ షిప్పును బెంగాల్ సాధించినది.

బెంగాల్ సీనియర్లు, బొంబాయి మహిళలు, బొంబాయి బాలురు తమ తమ తరగతులలో ద్వితీయ స్థానం వహించారు.

రోవర్స్ సెమిఫైనల్లో బి. ఎన్. రైల్వే

వరహాలు, అప్పంరాజు ప్రతిభ

బొంబాయి, నవం 18: నేడిక్కడి రోవర్స్ కప్ ఫుట్ బాల్ టోర్నమెంటులో బి. ఎన్. రైల్వే కాలేజ్ కెప్టను 2.0 గోలులతో ఓడించి సెమిఫైనలులో అడుగు పెట్టింది. పురోగామి శ్రేణిలో వరహాలు, అప్పలరాజు, హాఫ్ లైనులో టర్కీ విశేష ప్రతిభ ప్రదర్శించారు.

మద్రాసులో టెన్నిస్ సరంభం

మద్రాసు, నవంబరు 19: డిసెంబరు 1, 2, 3 తేదీలలో మద్రాసులో రాజేంద్ర సింగ్ జాతీయ స్టేడియమ్ ప్రత్యేక ఆటస్థలంలో భారత్-మెక్సికో జేవిస్ కప్ టెన్నిస్ అంతిమ సుండిలం ఫైనలు పెద్ద పెట్టున జరిపేందుకు చురుకుగా ఏర్పాట్లు జరుగుతున్నవి.

భారతి జట్టులోని శ్రీ రమేష్ లాల్, శ్రీ కె. ముఖర్జీ, వారి శిష్యులు

శ్రీ పాట్రిక్ ఎడ్వర్డ్స్ (ఆస్ట్రేలియా),

శ్రీ అక్బార్ అలీ మద్రాసు వచ్చారు.

శ్రీ ఆర్. కృష్ణన్ 5 ఇక్కడ వచ్చారు.

మెక్సికో జట్టు 21: 22 తేదీలలో వస్తుంది.

FOR SALE

(1) CAPSTAN Fan Cold English Water-meters In Litres Sizes 1" 1½".

(2) Italian Vulcanised Fibre sheets Red colour Insulation purposes BSS. 216/1936 Size 3 ft. by 4½ ft. Thickness 3/8" 1/2" What offers per lb.?

Both items in quantities.

Post Box No. 1. Pondicherry.

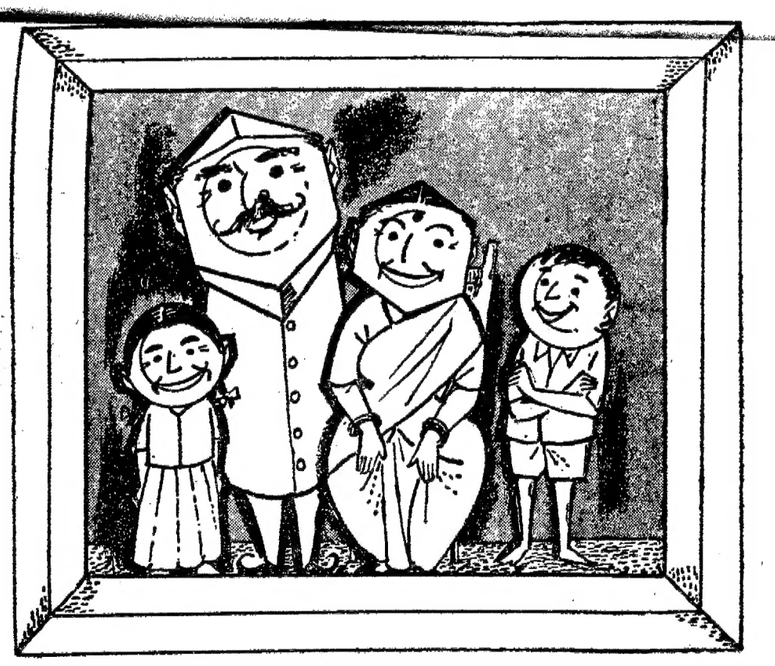

ఇది కుటుంబ గౌరవానికి సంబంధించినది

మెట్రిక్ తూనికలు ఐకమత్యముతో కలసిమెలసి వుండే ఒక కుటుంబం. ఆ కుటుంబానికి పెద్ద కిలో. ఆ కుటుంబ సభ్యులను ఇతర కుటుంబాలతో, ముఖ్యంగా పాతకాలపు సేరు, వీశలతో పోల్చవద్దు. వాటికి ఇవ్వవలసిన గౌరవాన్ని వాటికిచ్చి, యథాతథంగా ఉపయోగించుకోండి; లేకుంటే కిలో సంసారంలో కోప, తాపాలు బయలుదేరి మీ పని చురుకుగా సాగకుండా ఆలస్యానికి కారణమౌతాయి. ఘోరాకాదూ, కుటుంబ గౌరవమన్నది ప్రతి కుటుంబానికీ ముఖ్యమైనది కాదూ?

అందుచేత

త్వరితముగాను, న్యాయముగాను క్రయవిక్రయాలు జరుగడానికి

మెట్రిక్ యూనిట్లను

నిండు అంకెలలో ఉపయోగించండి

DA 17/5-B

Introducing

CHAMPION

REGD.

Patent No. 115067 & 115068

C25 BALL PEN

- Hexagonal shape
- Fit in the pocket
- Automatic Closer
- Don't soil your pocket
- Each in a nice box
- Novelty for presentation
- Seven attractive colours to choose.

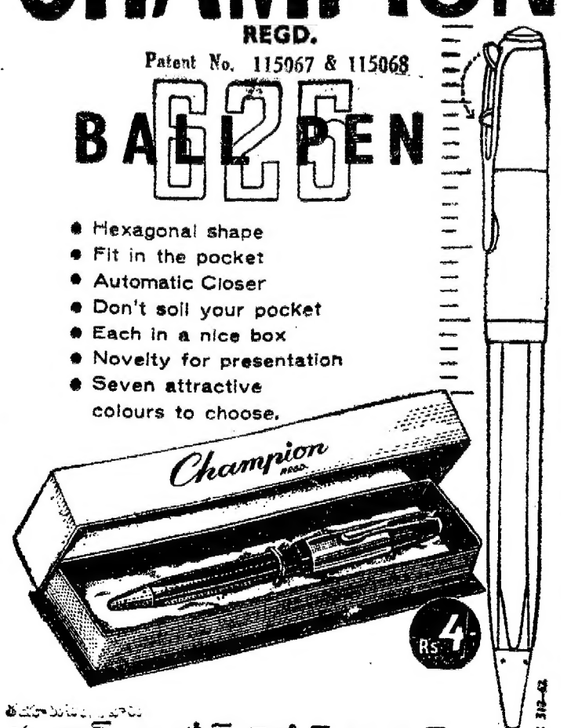

తయారుచేయువారు

గుజరాత్ ఇండస్ట్రీస్ ప్రైవేట్ లిమిటెడ్

బొంబాయి-2.

RPC 312-62

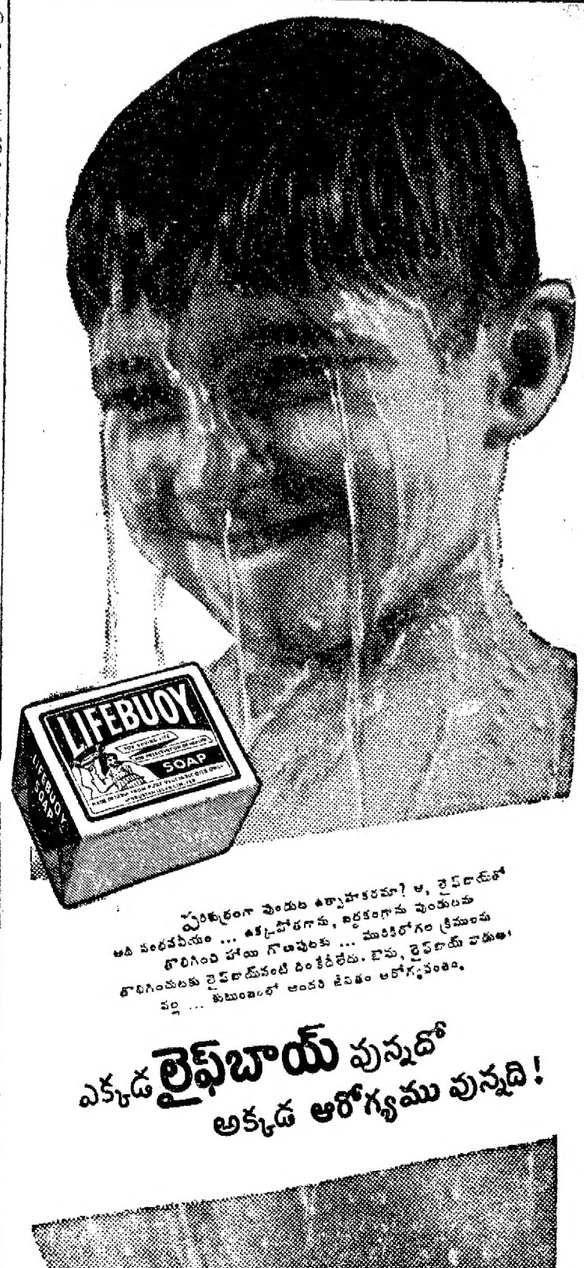

పరిశుభ్రంగా వుండుట ఉత్సాహకరమా! ఆ, లైఫ్‌బాయ్‌తో ఆది పంథపేయం ... ఉక్రోశగాను, బర్బరంగాను వుండుట పొరిగింపు హాయి గొలుపుటకు ... మురికిలోగల క్రిములను తొలగించుటకు లైఫ్‌బాయ్‌వంటి రింకీరీలేదు. బొమ, లైఫ్‌బాయ్ వాడుట వల్ల ... కుటుంబంలో అందరి జీవితం ఆరోగ్యవంతం.

ఎక్కడ లైఫ్‌బాయ్ వున్నదో అక్కడ ఆరోగ్యము వున్నది!

హిందుస్థాన్ లీవర్ ఉత్పత్తి

L.30-X31 TE

Printed and Published for Nageswara Rao Estates (Private) Ltd. by S Radha Krishna, at The Andhra Patrika Press, 6 & 7 Thambu Chetty Street, Madras-1. Editor: Sambhu Prasad Phone: Madras 22244 & 21747 Hyderabad: 5703.